臺灣日日新報

本日八頁

發行所 臺北市 臺灣日日新報社

廣告料

出版界の驚異 この廉價！ 即刻お求め下さい!!

新學年短期特價提供!!

文學博士 金澤庄三郎先生編

廣辭林 新版

類書に見ざるこの特色！

◇辭林の眞價 は一朝一夕にして定めらるべきでない。本辭林は多年學界、教育界に厚き信頼と好評を博し來れるもので、現在の形は實に粒々辛苦の結晶である。

◇語彙の選擇 徒に無用語の羅列を以て能事とせず専ら國語辭典としての使命を果し得るやう編纂せられてゐる。著者の學問的良心の發露による一大特色である。

◇内容の充實 語原の精覈なると解説の明確、插畫の豐富なるとは、相俟つて絶對他に追隨を許さざる所、又一般識者各位より絶大なる御支持を戴く所以である。

◇體裁の優秀 新鑄の大型活字を使用し學習用としては初年級の生徒諸君にも見易からしめ、裝幀は優雅堅牢、長き使用に耐へ得るやう體裁に深き考慮を拂つた。

◇最低の廉價 一冊二圓九十錢也の特價は出版界未曾有の廉價で單に本辭林普及記念としてのみならず、聊か乍ら出版報國を念願とする弊社の微意に外ならない。

◆辭書内容見本進呈◆

全國二千五十餘校指定辭書

五月廿日限 四六判・總クロース裝・二千頁・兩入・特製用紙使用・印刷鮮明・挿畫豐富

三百萬部突破 短期記念特價 二圓九十錢 送料廿錢 （定價三圓九十錢）

文學博士 金澤庄三郎先生編

小辭林

日本一の廣辭林をポケットにスポリと這いるやう縮刷したもので實用價値絶大。

コンサイス型・ポケット判・九九六頁 革裝二・三〇 布裝一・七〇（送料六錢）

文學博士 宇野哲人先生編

新漢和大字典

檢索を容易ならしむる爲特殊の工夫を凝し、語句は的確、故事成句を充實した。

（四六判 千九百頁） 普及定價二圓 送料二十二錢

文學博士 宇野哲人先生編

明解漢和辭典 増訂版

字音により求むる文字を索出し得ると共に未知の文字をも引き得るポケット辭典。

（ポケット判 九九四頁） 特價一・八〇 送料・〇六

圖書目錄送呈

東京神田（振替東京二一三五五五） 大阪阿波座（振替大阪一八三一〇〇）

三省堂

早稻田大學の講義錄

第一號出づ!!

いよ〳〵第一號が出た。殺到した幾十萬の獨學者間に、果然、歡呼の聲が揚つてゐる。今こそ躊躇は無用、一刻も早く、君も、この行軍に參加せられよ。

中學講義

日本の危機、本年こそは獨學者奮起の年だ。既に第一號出づ。君も速かにこれを得よ。學費月僅に一圓、前後明各一ヶ年で中學卒業だ。

高等女學講義

早く入學した人々にはもう第一號が發送された。あなたも遅れずこれを得て僅に學費月一圓、一ヶ年半で高等女學校を卒業せられよ。

商業講義

第一號既に出づ。學費僅に月一圓、一ヶ年半の短日月で甲種商業卒業以上の實力が得られるのだ。君も、一刻も早くこの道をとれ。

法律講義	一ヶ年半 一月一圓廿錢
政治經濟講義	一ヶ年半 一月一圓廿錢
文學講義	一ヶ年半 一月一圓廿錢
建築講義	一ヶ年半 一月一圓廿錢
電氣工學講義	一ヶ年半 一月一圓廿錢
電氣工學豫備講義	一ヶ年 一月一圓

内容見本無代進呈

各講義とも新學期開始。未だ内容見本を見ないものは今すぐハガキで請求せられよ。その際は必ず君の希望する講義科名をハツキリ書くこと。

東京牛込 早稻田大學出版部（電話牛込 一二二三・三四五）

エビスビール

歡喜ご健康…明朗な春の氣分があふれ出るエビスの杯！

最高級清涼飲料 三ツ矢サイダー

アサヒビール サッポロビール ユニオンビール 醸造元 宮内省御用達 大日本麥酒株式會社

35年型の光を街頭に、家庭に

ナショナルランプ。

松下電器

老年の募口に **ネセロ** あり

一顆のヴイタミン含量從來の肝油五瓦に相當 美味 消化

ミツワ肝油ドロップス

¥.60 ¥1.20 ¥2.40 ¥4.50

田口博士創製

感冒にトフシン

（二日分）二五錢 （五日分）五〇錢

全國藥店百貨店にあります

中山太陽堂 **マクニン**

高等試驗 普通試驗

受驗界

合格の活指針 本號に限り特價六十五錢

受驗參考書三割引特價提供

特輯附錄 最近高等試驗必須科目委員一覽 現行各種試驗規則總覽 最近各大學及高等試驗問題 最近各市吏員採用試驗問題

創刊二十五周年記念四月倍大號

講評と研究 最近の試驗問題 受驗注意事項 普通學研究講座 各試驗問題研究 各科研究欄 各種試驗受驗實錄 都下各大學法律討論會

記念懸賞論文大募集

特價 一ヶ年 半ヶ年 三ヶ月

實物見本

東京麴町區内幸町大阪ビル 受驗界社 東京振替五一四四六番

星名刺

星と御指命印刷所へ

廣告は宣傳の近道なり

三人よればみんなのんでるはれやか 各地藥店にあり 定價 三十錢より

東京市小石川區江戸川町壹 （電話小石川（85）四六〇八）

鈴江特許法律事務所

臺灣の各位に御便宜を圖ります

所主 辨理士 鈴江武彥

鈴木清一郎著

臺灣舊慣 冠婚葬祭と年中行事

定價金二圓二十錢 送料十五錢

發行所 臺灣日日新報社

近代人向の新眼科藥

スマイル

眼の快き健康と美なる魅力のために

¥.25 .45 1.00

一、生徒募集 私立 **臺灣商工學校**

一、學科 一學年約七百名 工科一學年約百五名

一、入學願書受付四月五日限（入學試驗四月七日）

齒痛と頭痛に のんできく 一散効

神經痛、ロイマチスに

本舗 大阪

ぜんそくに アストマゾン 病院醫用

大阪商船 基隆出帆

瑞穗丸 四月三日午前十時發
高千穗丸 四月八日午前十時發
蓬萊丸 四月十三日午前十時發

近海郵船 基隆出帆

大和丸 四月一日午前十時發
朝日丸 四月六日午前十時發
吉野丸 四月十一日午前十時發
大連 仁川行
岐阜丸 四月十六日午前十時發

辰馬汽船 出帆

桃園丸 宮殿丸 四月三日 四月八日 基隆發

大連汽船 基隆出帆

山東丸 山西丸 代丸一組

臺灣地方制度改正記念

地方自治に新しき第一歩 結果如何は官民の連帶責任

臺灣の住民に新しい希望と光明とを與ふべき地方制度の改正は、それ〴〵の準備を終へ、本日を以て律令の公布を見ると共に臺灣總督は諭告を發して其の旨を汎く大衆に宣布することとなつた。かくて州制を除いて其他は今秋十月一日より一齊に新制度の實施が約束さるゝに至つた。誠に同慶の至りで祝福に堪へない。今回の改正要點は、選擧制度を布き市街庄の住民に市會議員並に街庄協議會員を定員の半數だけ選擧させる途を開いたことと、市會（州會は州制實施を見た後）を決議機關とした事とである。

これを現在の市街庄制にくらべると、官選であつた各種の協議會員の半數だけは民選となり、住民の欲する人物、或は大衆から嘱望されてゐる人材が、公法人たる街庄の協議會や市會等へ送られ、市會に於ては市會議員に與へられた權限内で夫々議決することが出來ることになつた所に重點がある。選擧權は一定の資格ある帝國臣民に與へられた大きな特權であつて一言で選擧といふが、選擧を通じて民意の暢達を圖るにあり、地方自治の精神を擴充する上において甚しく劃期的な改正たるを失はない。

○

實は今日の地方自治への改革は大正九年田總督が確立した地方制度の當時から當然約束されてゐたものであり、あの當時既に『地方自治の』要と文句とが盛んに使はれてゐた。その地方自治が今回の改正で更に一歩を進めたといふに過ぎない。唯この場合特に注意しなくてはならぬ事は、現在の地方制度に於ては民意が地方行政直接反映するといふ事は先づ無いが、改正の新制度に於ては、相當直接な反映があり、名實共に地方自治行政の體をなすに至ること、とである。朝鮮では疾うの昔に採用してゐる此制度が、今頃臺灣で漸くにして與へられる事は、聊か氣抜けの氣味もあるが、又臺灣的事情に制せられた當で、どうせ一度は踏まねばならぬステップを今回敢めて踏む事となつたものと解すべきだ。

○

地方自治行政に民意が多く取入れられるについては、同時に公民としての常識、國民としての節操信念等に今日までより一層政府倍の確たる認識を得ねばならない。制度上から立派な公民として待遇されながら、若しも舊態依然として公民たるの信念や國民としての常識を忘るるに於ては、折角の新制度も却て紛爭と混亂とを招く手段となり、臺灣の地方自治に拭ふ可らざる汚點を殘さねばならぬであらう。此點については官も民も共に其責を負はねばならぬことを覺悟すべきである。今回の改正は公布より實施まで約半ケ年餘を殘してゐるに過ぎず、今より俄かに公民教育を始めた所が幾何の効果を收め得るや疑はれるが、兎に角今次の新制度は臺灣大衆に對し公民として又は立派なる日本國民としての期待を寄せてゐるものである事を明確に認識いたさねばならない。而して苟くも公民としての常識や國民としての信念態度に缺くる事無き事を充分に心掛けねばならぬ。臺灣に光明と光輝と、而して明るさを與ふべき新制度が、[illegible]

新制度の活殺は民衆の自覺に懸る 地方自治の進暢と共に純忠の國民たれ

中川總督の諭告

島民初めて斯の地に霑ひてより正に四十年、歴代の總督至仁の聖旨を奉體して銳意經綸に努め、國島の官民亦克く戮力黽勉し、治績漸く擧がれ、文化彌々彬んにして、百般の施設益々整備に庶からんとす

本總督曩に大命を拜して任に斯の地に蒞むや先づ以て帝國領土として、本島の擔ふべき方途を昭明し衆庶其の適從なからんことを期したり、則ち本島統治の方針の儼乎不動たるを顯にし其の倚ふ所、專ら本島の民に其の人と土地とを擧げて渾然融睦、以て國運を扶翼すべきことを以てしたり

今茲に地方制度に改訂を加へ地方公共團體に生々の氣力を與へんとする所以のもの亦實に此に存す、本日を以て畏くも勅裁を仰ぎ關係律令の公布を見るに至りたるは本島施政に一伸展を劃するものにして聖に欣快に堪へさるところなり這回の、改正は洽く制度の全般に渉り、多岐に及ぶ點も、其の要を摘すれば地方公共團體の形態を一層明にし、之が共同事務を處理し公益を圖るは住民各自の責務なる所以を自覺せしめ、議員を選擧して地方公務に參與せしめ、仍て以て適切の監督と相俟つて、地方自治行政の進暢を圖り、島民をして純忠の國民たるの念識を更に深厚ならしめんとするにあり

故に本制度の實施に由り凡そ公正の民意は百般の施設に反映し公共の福祉を進め國運の伸展に寄與する所尠からざるべしと雖も、制度效用の死活を制するものは、一に懸かりて制度操作の謬際と民衆の自覺とに在りとす

島民須らく其の制度の趣旨とする所を了得して正しき公權の行使は同時に之と表裏する義務の賦在爲ろ大なるを思ひ又地方公共團體の指導に任し之が監督に當る者は改正の精神を體し事理宜しきを鑒して制度運用の徹底に邁進し倶に相俟ちて聖慮に應ふる所なかるへからす若し夫れ制度の本義を曲けて徒に權義を弄ひ或は指導監督の根幹を没却して徒らに形骸の枝葉に拘はるが如きは斷して許されさるへし

改正制度公布に際し本總督の庶幾する所概ね叙上の如し冀はくは衆庶制度の妙用を致し益々邦家の進運に貢獻する所あらん事を

（寫眞は中川總督）

將來の躍進を策し公共精神を涵養

總務長官 平塚廣義氏談

多年の懸案であつた本島地方制度改正律令が愈々本日を以て公布を見るに至つたことは洵に慶賀に堪へない、制度改正の目的とする所は申す迄もなく州、市、街庄等地方公共團體の住民をして其の公共事務を處理せしめ以て事務の運行を圓滑にし地方民の福祉を增進し民意暢達を圖るが爲め、州、市會議員又は街庄協議會員の選任は其の半數を選擧制に依ることとして又州、市會は之を議決機關と爲し以て地方團體の健全なる發達に資せんとするものである、惟ふに臺灣が帝國の領土となつて以來歷代の當局は皆一視同仁の聖旨を奉戴して德化の宣揚に力め本島をして秋毫も內地と差異あること無きを期し專ら島民の福利增進を目標として施政の衝に當り譯て良好なる成績を擧げ來れり茲に始政四十周年を迎ふるに當り之を一轉機として更に各般の文化及經濟的施設に關し將來の躍進を策し新生面を拓くの要あり地方制度も亦此の理想に一歩を進むべく他の諸施設と相俟ち之に愈適切なる改正を加ふるを必要と認め今回之に關する法令を制定するに至つたものである之に依り地方制度の眞の目的たる共同して公共の事務に力を致し團體の基礎を鞏固ならしむべき義務の觀念が各自に力強く蘇り來るべき筈と信ずるので當局としては此の點に大なる期待を懸け且つ斯の如き公共精神の涵養助長に力を竭さんことを期して居るのである、凡そ改正制度の成否は人に在り庶幾くば一般民衆克く當局の精神の存する所を諒し相俱に協力して此の義務の觀念を鼓吹し徒らに權利觀念に馳するの弊害に陷るが如きこと無き樣公民的訓練を充分にして以て本改正の目的達成に遺憾なからんことを希望して已まざる次第である（寫眞は平塚長官）

律令、府令で新制度を公布 本日附府報號外で

臺灣地方自治の基礎たる同制度改正に關する新州制（律令第一號）新市制（同第二號）新街庄制（同第三號）並に新市制、新街庄制を本年十月一日より實施する旨の府令第十號、臺灣市制施行令（府令第十一號）臺灣街庄制施行令（府令第十二號）臺灣地方選擧取締規則（府令第十三號）其他は四月一日付府報號外として本紙に添附されあるにつき本紙上には重ねて含載せぬ事とした、讀者の諒承を請ふ

日露間の不侵略條約 リ氏言明す

【パリ三十日發聯通】パリの確實なる筋へ入つたモスクワ情報に依ればリトヴィノフソ聯外相はイーデン英國璽尚書との會談に際しソ聯が日本と何等かの形式において不侵略條約を締結すべきことは既に事實上確實と言つてよい樣になつてゐる旨を言明したと

再組閣を受諾

【マドリツド（スペイン）三十日發聯通】閣內意見不一致のため內閣を投出したアレハンドロ・レルー氏はサモラ大統領の要請を容れ再組閣を受諾した

政府は一枚看板たる審議會の實現を急ぐ 時局擔當の決意を固め

【東京三十一日發】重要法案の總崩れに依り遺憾なく弱體內閣の內幕を暴露した岡田內閣は既に時局擔當の能力無きものとして五月政變說さへ擡頭してゐるが、政府は力めて自重的態度を持し、來るべき海軍軍縮會議の難關を突破することは現內閣に課せられたる重大使命なりと確信し、苟くも政局の動搖を來すが如きことは極力回避し、更に閣內の結束を堅め、時局擔當の任に當るべく決意を固めてゐる、然してこれがためには人心の一新を圖り事態收拾に當ることが必要とされてゐるのでその第一着手として現內閣の一枚看板たる內閣審議會の實現を急速に圖ることとなつたが、先づ法制局をして四月中旬までに審議會並に調査局の官制を完成せしめ直ちに樞密院の御諮詢を仰ぎ、一方において審議會委員並に調査局長官等の人選銓衡を急ぐこととなつてゐる、然しながら六月には滿洲國皇帝陛下の御來朝を迎へ奉ることとなつてゐるのでこれが表面化することは四月十五日以後となるであらうが內交渉は此際積極的に行ふ方針なる故成行は頗る注目されてゐる

舊政友系までが政府支持を斷念? 今後は對立激化せん

【東京三十一日發】政友會は國策審議會に對しては委員を送らざる事に黨議で決定してゐるので、政府側の一部に宣傳されてゐる如く其の態度を變更するが如き事は絕對にあり得ない、即ち議會中に於て舊政友系の山本條太郎、前田米藏、島田俊雄の諸氏が中心となり、議會後政府政友會を接近せしむる運[illegible]至り、積極的に政府を支持する義務と意見を失ふに至つたよ、更に議會終了前後に於ける政府の無力振りは著しく同黨內の床次派を初め政府支持論者を失望せしめ、一般にも政府の甚だ遠からずとの觀測が行はれるに至つた爲め益々この動向に拍車をかけるに至つた、從つて國策審議會は素よりの事、今後政府政友の關係は益々對立激化せんとしつつある事は頗る注目に値する

民政黨の空氣も一變

[illegible]委員を送り、國策樹立の檢討に協力する事に當初から根本方針を決定してゐたが、第六十七議會に於ける政府對民政黨の關係が非常に惡化するに至つて以來、黨內には內閣審議會に對する空氣が一變しつつあるは極めて注目すべき點である、即ち

一、政府は第六十七議會に於ける院議である調査局は內閣審議會に附設して決定する事なく審議會と同時に官制を制定して調査局を同時に設置する事は明かに院議無視である、院議を無視する岡田內閣の審議會に協力する必要はないのみならず却つて政府自からが院議を無視する事になるので、調査局を切り離さざる限り民政黨からは委員を送らず眞正面から反對すべきである

二、審議會は政友會の參加協力を得て始めて其の目的が達せられるのだが、政友會が既に黨議に依り委員拒絕に決定してゐる以上、政府が如何なる態度を以て之に選定するとしても實際的には全く無價値なものとなる所から審議會に委員を送る事は政黨の體面上絕對に拒否せねばならぬとの論は黨內に充滿するに至つたので今後の態度如何は相當注目されてゐる

米官邊は極めて冷淡 意見の表明を差控ふ

【ワシントン二十九日發聯通】東亞安全保障條約を先づ英、米、露間に締結し日本を之に引入れる案が協議に上るであらうといふ聯盟の報道がロンドン方面から頻に放送され來るに對し、アメリカ官邊は極めて冷淡な態度を以てこれを傍觀して居り未だこれにつき立入つた意見表明は差控へてゐる、ハル國務長官は二十九日記者の質問に對し右につき左の如く答へた

若しケロッグ・ブリアン不戰條約が列國に依つて忠實に遵守さるるならば該條約は安全保障條約として充分役立つ筈で之と別に屋上屋を重ねる必要はない、アメリカ政府は現在行はれてゐる新安全保障條約に關しては依然如上の見解を支持しその變更の必要を認めない

ベルガ貨の平價切下げ 三十一日から實施

[illegible]

五百廿萬圓の出超

【東京三十一日發本社特電】三月下旬貿易は輸入超過にも拘はらず五百二十萬圓の輸出超過となつ[illegible]萬圓の增加を示した斯くて三月下旬に於ける異常な出超を以て本年度下半期を終つた譯であるがこの期間中に於ける貿易の大勢を見るに前年同期に比し輸出二割二歩輸入二割五步合計に於て二割九步と夫々增加したが輸入の激增により入超は一億六千百九十萬圓と前年に比して倍額以上の巨額となつた

日米爲替下落

【ニューヨーク三十日發聯合】本日の當地に於ける米日爲替は前日に比し六仙方下落し二十八弗十二仙と引けた

シナチク

田總督が大正九年に定めた地方制度はあの當時としては全く劃期的なものだつたので實施當日などは臺北など提燈行列が一里も續き非常なお祭騒ぎであつた、而もあの程度の改正を當時すでに「地方自治一」と稱し、新聞なども「自治第一歩」と謳歌してゐた▲當時の內務局長だつた川崎卓吉君など公民道德を頻に强調し、又專賣局長だつた賀來佐賀太郎君なども「自治制の活殺は住民全體の責任だ」と發破してゐる▲その當時州制や市制街庄制などが公布されたのが九年の七月二十七日で、今日の五州三廳制の基礎が置かれ、一ケ月餘を置いて九月一日に州制と市制と[illegible]

臺灣景勝浴衣

臺灣日日新報社公選 別格八景十二勝 圖案應用

本年流行染色堅牢の 臺灣景勝浴衣柄の一部…（其二）

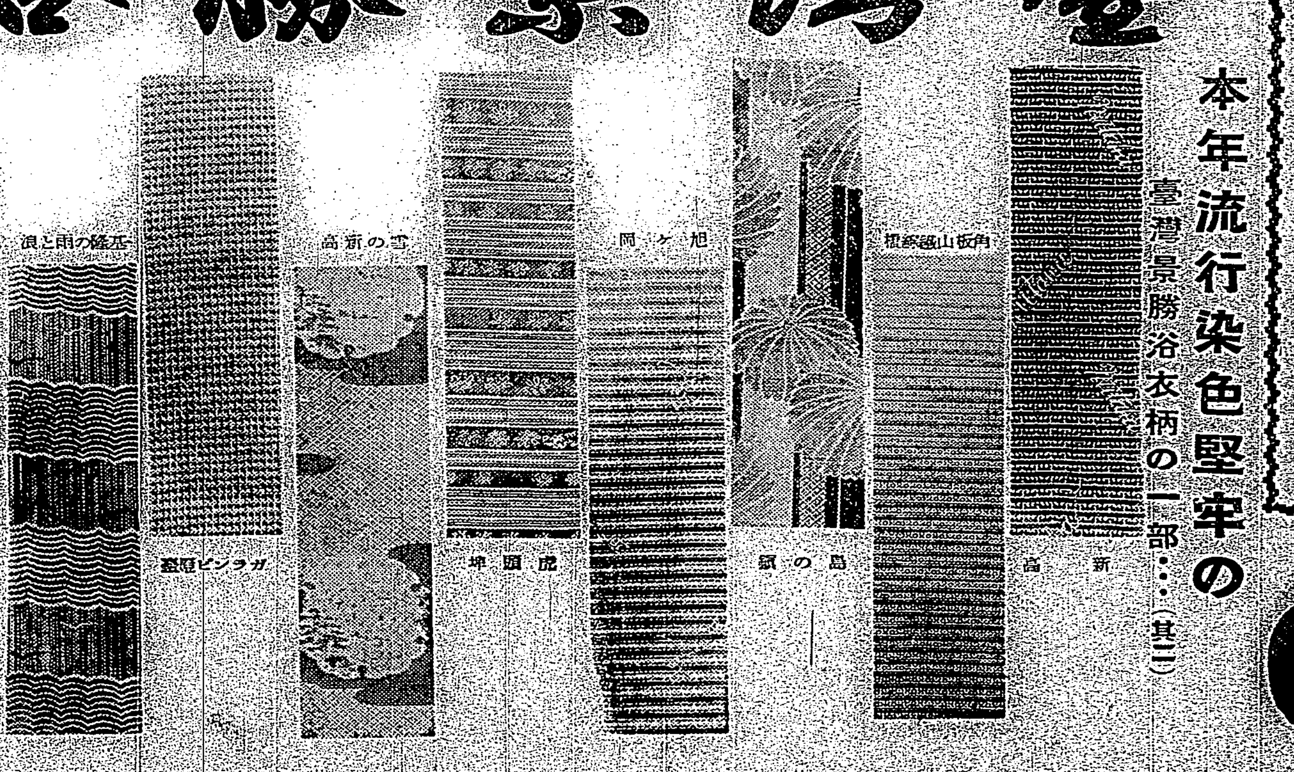

臺灣の景勝に材を採つて上品優美、常夏の女性美を引たてる逸品揃……

臺灣景勝浴衣 お徳用一反 壹圓六拾八錢

大好評俄然― 人氣大沸騰！

各店に全柄荷揃ひ （全島著名特約店にて御買求め下さい）

全島特約店

臺北 福田呉服店 / 同 松井呉服店 / 同 菊元百貨店 / 同 あらや呉服店 / 同 竜木衣服店 / 同 大木呉服店 / 同 原武呉服店 / 同 今井モスリン店 / 同 山城屋呉服店 / 同 近江屋呉服店 / 同 藤井呉服店 / 同 鐵道購買組合 / 同 阿部呉服店 / [illegible]

臺北 藤田呉服店 / 同 佐藤呉服店 / 同 丸紅呉服店 / 同 杉田呉服店 / 基隆 金越呉服店 / 基隆 かね山呉服店 / 基隆 近江屋呉服店 / 基隆 田邊呉服店 / 基隆 富元呉服店 / 基隆 山一呉服店 / 基隆 布施呉服店 / 基隆 鐵道購買組合 / 宜蘭 田中呉服店 / 日夏呉服店 / 稲垣呉服店 / [illegible]購買組合

日夏呉服店 / 新竹 小出呉服店 / 新竹 大和屋呉服店 / 新竹 大國屋呉服店 / 新竹 鐵道購買組合 / 臺中 石川呉服店 / 臺中 平呉服店 / 臺中 山本呉服店 / 臺中 井上呉服店 / 臺中 肥後屋呉服店 / 彰化 鐵道購買組合 / 彰化 塚本呉服店 / 坂井田呉服店 / 坂口呉服店 / 鐵道購買組合 / 坂本呉服店

新谷呉服店 / 林百貨店 / 同 櫻格社呉服店 / 同 田中呉服店 / 高雄 小川呉服店 / 同 吉井呉服店 / 同 森本呉服店 / 同 酒井呉服店 / 同 高野呉服店 / 同 西田呉服店 / 同 増居呉服店 / 同 鐵道購買組合 / 佐野屋呉服店 / 長谷呉服店 / 阿部呉服支店

（順序不同）

發賣元 京都市東洞院通小路上ル 中川辰治郎商店

臺灣地方制度改正記念

躍進臺灣に適はしい 地方制度の大改正

改隷茲に四十周年にして 治績の精華朗かに咲く

中川總督は前任以來一意地方制度の改正實施に一路邁進しこれを輔佐した平塚長官、小濱內務局長、石井地方課長、川村參議官、高橋文書課長、立案當時の參事事務官たりし能澤電力理事等必死の努力を續けた結果、本日を以つて改正制度が豫定通り公布されて政治臺灣の面目はここに一新されるに至つた

改正案の成案を得たのは昭和八年春で今回の改正案が地元たる臺灣の事務的方面ではなく、主として政治的方面に於て屡經緯を出し以來二ヶ年間にわたり內外に幾多の波紋を描き紆餘曲折を經て臺灣統治史に異彩を添ふる劃期的成果が成り立つた、その間總督を始め關係當局の勞苦は察するに餘りあり、特に問題を徹底的に討究することが却つて他に問題を派生させる恐れがあり制度改正の大精神を誤らしめるが如き憂慮なしとは斷ぜられない情勢にあつたことも當局者にとつて一つの惱みであつた、兎も角政治的には落陽として曾つてなき試練ではあつたが生れ出でた公民選擧の門出は本日華々しく初一歩を踏み出したわけで、まさに躍進臺灣の四十周年を飾る一大偉業である、併して五百萬島民はここに帝國臣民としての義務と資格を新に付與されたことにより一段と明朗さを加へ輝く前途の光明は、政治臺灣の理想境へ第二の躍進が約束されてゐることである、更に今回の制度改正を側面から觀ると植民地的殼を一度脫殼したものとも言へる それだけ政策の重要性があるわけである

回顧すれば現行制度が創設されて以來十五ヶ年を經過してゐるが、その當初の方針としては十ヶ年後卽ち五年前に改正することになつて居つたものがあらゆる難關を突破して實現したものである、而して改正制度の實施は市、街、庄制は今秋十月一日州制は明年十月の豫定である

改正の骨子

一、州、市、街、庄制を改正して自治機關を創設し州會、市會は議決機關となり街、庄協議會は諮問機關とする

二、自治機關の名稱は州會、市會、街協議會、庄協議會と更められ議員の定數は半數官選、半數公選とする

三、自治機關の議決に對する取消權、指揮權及び再議權は地方廳に付與され豫算强制權は總督に留保

四、選擧資格は五圓以上の地方稅(戶數割、地租割、營業稅割)二十五歲以上の男子で州會議員は市街庄議員による間接選擧である

市制

市會議員の任期は從來の協議會員の二ヶ年を四ヶ年に引延ばされ市會には議決權意見提出權が付與され理事機關は議長副議長は市尹又は助役とし權限を大にして再議權、原案執行權、取消權が新に設けられてゐる

街庄制

協議會員の半數を公選にすることと以外は著るしき改革はない

州制

議員の定數を從前より伸縮力を與へ大しく二十名以上四十名となつて居り選任の方は半數公選によるものが市街庄議員の間接選擧となつて居り被選擧權は一般選擧權を有する者に與へられ議員の任期は四ヶ年で州會の職務權限及び理事機關の權限は略々市會同樣である

くやうになつた、機關の構成及び機能については議長は理事機關とし州會は知事又は代理者市會は市尹又は助役となつてゐる、街庄はまだ文化の程度低く半數公選と爲すも議決機關とするには幾多の缺陷があるので當分諮問機關とすることになつて居る

議員の半數を公選

官選制度の最近の弊害は選任の方法が非常に不自由になつて來たことで、落選させるとその人の社會的地位を傷付けるが如き傾向を帶びて來た從つて選任の方法が膨脹し議員自身も民衆に對して無責任なる態度をとるやうになり民衆も代表者として迎へず勢ひ會議が形式的となるのでどうしても民意暢達の目的を達せんとするには公選による議員でなければならなくなつたが、これを半數としたのは選擧制度自體に伴ふ缺陷を官選制度によつて補ひ新制度の運營の圓滑を計らんがためで、水利組合、產業組合其他各種團體の選擧の實際に徵してもまた先づ半數公選が實情に卽したものであらうと云ふにある

州市街庄の監督權

州、市會は略內地同樣に解散權、再議に付する權、原案執行・議決取消權を設け、街庄では選擧制を採つた關係から解散權及び停會の規定が新設された

會議の用語は國語

內臺人融和の根本條件は兩者の意思疏通にあるのに鑑み一層國語の習得を促進せしめる必要があり制度改正の趣旨によつても用語を國語とすることになり今回の改正によりては州市會は例外なく國語によらしめ街庄協議會では當分例外を認めることになつた

選擧とその制度

選擧の理想は直接普通選擧にあることは言を俟たざるところなるもこれは文化の程度と公民的訓練が充分に行はれてゐることを條件とするもので、その程度に應じて制限をかへることは當然の歸結で今回の改正選擧權は、年齡二十五歲以上の男にして、獨立の生計を營み、六ヶ月以來市街庄住民となり、六月以來市街庄稅年額五圓以上を納むる者に付與することとなつて居り、付與せざるものは、禁治產者、準禁治產者、破產者、懲役以上の刑に處せられたる者、現役中の陸海軍人、滯納處分中の者等で、五圓に制限したのは自治的常識の存否を判斷す可き標準とされたものである

州會議員の選擧に間接選擧制を採つたのは市街庄議員に選任せられた者は一般選擧權者よりも民意を代表し自治行政に明るく優れた人物であると認められ得る そこで選擧の煩雜を避けるため間接選擧となしたものである

地方制度の改正は民意の暢達が主眼

制度の趣旨をよく體得して運用の適正を切望

內務局長 小濱淨鑛氏談

多年の懸案であつた地方制度の改正も本日を以て主たる關係法令の公布を見るに至つたのは本島地方行政の前途に一の光明を與ふるものとして洵に同慶の至りである 本制度改正の趣旨は總督、總務長官の述べられてある通り內臺融和、私を捨てて公共に奉仕し、延て國民精神の涵養に資せしめんとするにあるも而して今回の改正に於て最も著しき且つ重大なる點は所謂民意暢達の方法に一步を進めたことである 卽ち現在の州市街庄協議會は何れも諮問機關であり、之を構成する協議會員も官の任命する所であるから民意暢達の方法としては幾分遜色の點あるを免れないが新制度は此の點に改正を加へ州、市には議決機關たる州會及び市會を設け且つ州會議員、市會議員、街庄協議會員の半數は之を選擧せしむることとし以て地方行政の上に民意を反映せしめ、其の健全なる運用と相俟て地方團體の發達を期することとしたのである。凡て制度は時の民度其の他各般の社會狀勢に適合するものであることを必要とする、之を無視して或は文化の進展に副はざる制度を存置し又或は徒に形式に走せた制度を施き以て外觀を誇るが如きは爲政者の最も愼まねばならぬ所であつて此の意味に於て改正制度は最も實情に卽したものと考ふるのである、今改正の主なる點を擧ぐれば左の通りである

一、州市街庄の法人格を明示すると共に市、街庄住民の權利義務を規定したること

二、議決機關として州に州會、市に市會を設けたること、但し街庄には實情に鑑み從前通り諮問機關たる協議會を置することとしたのである

三、州會議員、市會議員、街庄協議會員の半數を[illegible]

[illegible]とし、其の被選擧權は州內に於て市會議員又は街庄協議會員の被選擧權を有する者としたのである

五、副議決機關として州に州參事會、市に市參事會を置いたこと

六、市街庄の自治立法權を擴張したこと 現行法上條例制定權の範圍は使用料、手數料、特別稅に關する事項に限られて居るのであるが改正法に於ては廣く市街庄住民の權利義務及び市街庄の事務に關し條例を設け得るものとしたのである

七、財政罰に關する規定を設けたること、卽ち不正行爲に依り使用料の徵收を免れ又は州稅、市稅若は街庄稅を逋脫した者に對しては其の徵收を免れ又は逋脫した金額の五倍に相當する金額(其の金額五圓未滿なるときは五圓)以下の過料を科する規定を設け得るものとしたこと

八、州、市の豫算に對する許可制度を廢し總督又は州知事の認可制度を[illegible]たこと、但し街庄の豫算は從前通り郡守又は郡守の認可を要するのである

九、州會、市會は公益に關する事件に付意見書を提出し得ることとしたこと

十、監督規定を嚴重にしたこと 州市街庄の權能擴張に伴ひ監督規定も嚴重となり再議、取消、原案執行、强制豫算、停會、解散等の規定が設けられたのである、但し內地朝鮮の夫に比し監督權の範圍に格段の差異あるものではない

改正法令中市制、街庄制は本年十月一日より實施されるのであるが之が實施後の成績如何は全く市街庄住民の自覺に繫る所であつて若しも其の運用を誤るが如きことありとせば啻に地方行政の進展を阻害するのみならず、延ては本島統治の上に及ぼす影響も亦尠くないのであるから、島民の責務は愈々重きを加へたのと謂ふべきである。島民各位は當局の意の存する所を諒得し能く其の責務を自覺し私を捨てて公に徇するの信念を持して協力一致地方行政の進步發達に貢獻せられんことを切望して已まない次第である

當局の責任は之からが重大

內務局地方課長 石井龍猪

地方制度改正律令その他諸命令の公布を見て誠に同慶に堪へない、昭和二年改正調查に着手して以來八ヶ年現中川總督が着任後實施準備に着手されて茲に二年、幾多先輩各位の調查資料を基礎とし立案を起したが此間總督、總務長官、內務局長其他各方面の種々御指揮指導の下に本日公布の成案を得る運びに至つた次第であるが、準備に長日月を要しただけに各方面の意見主張を充分吟味して之を案に盛ることを得て一層完全に近づいたのであるが、當局に至つては中川總督を始め幹部の指導と事務當事者の意見と始めより渾然一致して纏ることのなかつた事は改正案の今後の運用上にも一層成長の健かなることを約束されたやうなものであると共に、當局としては一層責任の重大なるを感じ今後の努力ごとに緊張である事を自覺して居る次第である 本改正公布まで各方面より賜はつた忠言並に鞭撻を感謝すると共に今後は更に一段の援助を希望する次第である

改正反對論を事實で解消させよ

總督府參議室 川村直岡

本改正に關しては島內及中央に於て種々の反對論あり、生等其の眞意を究むるに何れも本島を思ふの至情に發したるものにして其の何れも誠意を表せざるを得ず、而して彼等の論議ありたるが爲に本島の使命、本島の實相等に關し一般の認識を深くするを得たるは寧ろ望外の收穫なり。若し何等の論議無くして本改正案の通過を見たりとせんか、恐らく島民にして何旦つ本改正の趣旨を誤解し若くは曲解する者を生ずるの虞れありしなるべし、幸にして本案は議會提案後に於ても院內及院外に於て論議の上下せらるる事數回其の根本精神及法令の內容に付て檢討周密に何等の餘す所無く之に依り、並つて本島統治の根本精神も亦從來に比し廣く汎く中外に闡明せらるるに至れり、本改正に對する反對論議には內臺人共に傾聽すべき點少からず本島在住民にして眞に天惠豐かなる本島に在住するの福祉を享けんには將來反對論議に示されたる如き事實無きに至りて之を全くするを得べし、而して之を能くするものは我等の胸奧に存する「こころ」のみ深く省み且つ慮らざるべからず

× ×

我等は天を敬し、地に依り、人と和せざるべからず、我等の天、我等の地、我等の人永遠離るべからずして久離るるを得ず、來つて胸襟を開き相唱和する者何人か之を拒まん、歇して互に進まんとする者に何人か道を讓らざらん、離るるを得ざる者互に相せめぐに於ては互に傷つかん、共に相携へてこそ初めて大道を邁步するの壯觀を見るを得べし、互に敬しくし讓るべし而して常に胸奧より相結ぶを要するなり

× ×

世に法あり、權利あり、義務あり然れども法ありて法無きが如く、權利ありて權利を語らず、義務あるも而も不知不識の間に其の義務を果すを得るを理想とす、地方制度に關る事亦當然然り、公共の爲に盡す所歸するが如くにして初めて制度の眞の精神を顯現するを得べし、制度は生活の金科玉條にあらず、金科玉條とすべきものは唯各人の胸中に存する[illegible]なるべし、理想あるも行はず、道あるも行かざらんには何の得る所も無かるべし、內臺人共に力めて之を行はざるべからず努めて已む事無かるべきなり、我等をして永遠在住者たるを誇らしめよ、我等をして日本人たるの誇りを失はしむるなかれ

棄權者を少くし 眞の選良を得たい

臺南州知事 今川淵氏談

四月一日から實施されることになつた地方自治制度について二十日午後二時今川知事は語る

自治制度の實施は總督府の大方針のある所に基いて發表する、これについては本年の新年號頭第一日にその覺悟と決意の程を明示したから今更改めて言ふことはない、地方自治制度の實施は民意の暢達である、その手段方法として選良を得るために、選擧方法が最も無難な行き方である、選擧の取締について私は第一回の普選當時から二回三回と取締を受けた立場に在つて行つて來た經驗がある、第一回の普選當時は三百萬だつたかはつきり記憶がないが、一躍二千五百萬の有權者に激增してその運用は一通りでなかつた、今度は反對に取締る立場となつたが何分にも本島では初めての實施であるから有權者をして選擧を恐れさしてはいかぬ、選良を得るといふ精神を徹底さして棄權者を出さぬ樣に訓練することが必要である、選擧名簿も調查中で未だ出來ないが、有權者も大した數に上らない見込であるし、愈々選擧となるまでには數ヶ月の期間があるからそれまでに諸般の準備を整へる樣にしてゐる何れにしても細いことは四月一日になつて蓋が開けられてからだ(寫眞は今川知事)

市街庄會の運用を過る勿れ

臺北州知事 野口敏治

本島地方制度に關する改正法令が愈々本日を以て公布され從來官選議員であり諮問機關であつた市協議會が半數公選且つ決議機關たる市會となり街庄協議會は街庄會と[illegible]回の改正を見た次第である、今其の內容を窺ふに見方によつては或は幾分物足らぬと云ふ感を抱く者があるかも知れないが物には凡て順序があるもので現在の實情に於ては恐らく此程度に於て滿足せねばならぬのではないかと考へるのである、卽ち未だ充分教育の普及せず國民精神の徹底に就いて遺憾の點ありと考へらるる時に例へ半數とは云へ公選に依る新制度の運用は果して圓滿に遂行せらるるであらうかどうかと云ふ事に就ては一部に於ては多少の疑問の念を有する者がないではなかつたと聞いて居るが時代に適應したる民意の暢達は本島統治上極めて必要であると云ふ見地から今回の改正を見たのであつて島民は此の中川總督の英斷に對し須く無條件に感謝の情を捧ぐべきであると思ふのである。卽ち內地人たると本島人たるとを問はず本制度の圓滿なる運用に協力することが總督の英斷に酬ふ所以であつて徒らに私を得て蜀を望み、偏見を以て選擧に對し或は市街庄會の運用を誤るが如きことがあるならば本制度改正の趣旨に副はざるのみならず本島統治の將來を暗くするものであると考へる次第である、私は茲に本島統治史上に一新時期を劃する地方制度改正に對し衷心より祝意を表すると同時に島民全部が本島將來の爲め其の運用に慎重なる注意を拂はれんことを希望して止まざる次第である(寫眞は野口知事)

市街庄制の施行令解釋

一、市會議員又は街庄協議會員の定數異動の爲解任を要するときは公選官選兩議員の區分に從ひ各々二分の一に相當する員數議員を市尹又は街庄長之を抽籤して定むる

一、特別の事情あるときは市尹又は街庄長は州知事又は廳長若は郡守の認可を受け區劃を定め投票分會を設くることを得る

一、每年十月一日現在により選擧人名簿を調製するものとし十月二十日より一週間市、街、庄役場に於て之を一般に縱覽せしめ異議の申立を許し、これが決定に對する不服の申立を州知事又は廳長、郡守にこれを爲さしむ

一、選擧人名簿は十一月二十日を以つて確定す、この名簿は次年の十一月十九日まで据置くことになる

一、市尹又は街庄長は選擧期日前七日前に選擧會場(投票分會を含む)投票の日時及選擧すべき議員數と投票分會の區劃を告示する

一、市尹又は街庄長が選擧長となり投票分會長は市街庄の官吏又は吏員を以て充て投票分會の開閉取締に任せしめる

一、選擧人以外は選擧會場に入場を許さず、但し選擧事務に從事する者、監視官、警察官吏はその限りでない

一、選擧は無記名投票で一人一票で自署し得ざる者は郡守又は廳長の認可を得て代書を許し投票用紙は所定のものによる

一、投票確定名簿に登錄されたものに限られてゐるが知事、廳長郡守の決定書を所持してゐる者は名簿に登錄されざる者も投票し得ること

一、投票の開票はその當日又は翌日で立會人立會の上選擧長これをなす

一、無效投票は所定の用紙でないもの、投票に二人以上の氏名を書きたるもの、爵位、職業、身分、住所又は敬稱等を記入したるもの、自書に非ざるもの

一、投票同數の場合は年長者を取る同年齡のときは抽籤にする

一、官吏當選の場合は所屬長官の許可を必要とし市街庄に請負をなす者又はその支配人若は重役たる者[illegible]

遺憾なきを期し度い

內海新竹州知事談

多年の懸案が解決され中川總督、平塚總務長官を始め關係當局と[illegible]

改正案の內容に就いては[illegible]

その他の關係法規も發令になると色々聞いてゐるし近く地方長官會議も召集され委しく當局より指示があることと思ふからその上で諸般の運用に就いては十分に研究して遺憾なきを期したいと思つてゐる(寫眞は內海知事)

清く、且つ正しく 選擧の公平を希望

石垣警務局長談

今回本島地方制度改正の律令が公布せられましたことは本島統治の上に一新時代を劃するものでありまして寔に同慶に堪へない所であります、此の地方制度改正に伴つて本島に於ても州會議員、市會議員、街庄協議會員の選擧を行ふことゝなりましたので其の取締の必要上臺灣地方選擧取締規則を制定し本日之が公布を見た次第であります、今回改正された地方制度の運用如何は此の制度の基礎である所の選擧が適正に執行さるるか否かに重大な關係を持つことは申す迄もないことであります[illegible]

りて始めて新制度が意義をなすものであります、元來選擧は選擧民が與へられた清き一票を投ずるに際り如何なる誘惑にも迷はず確實になします事を强く正しく之を行使する事を念とすべきでありますが、政治が自治化すると動もすれば選擧の本旨を忘れ運動の手段を選ばぬが如き弊に陷る傾向に乏しくないのであります[illegible]

な規定を設け嚴罰を以て臨むが如きは徒らに恐怖の念を起さしめ却つて本制度の運用を妨ぐる事なきを慮かり可成取締の大綱を規定するに止め其足らざる所は行政的運用に讓り一般選擧民をして選擧に對する自覺を促し公正なる選擧を行ふ樣指導したいと思ふ次第であります[illegible]

のもの例へば選擧を利用して他の運動をなす者又は選擧ブローカー等に對しては嚴重なる取締方針を以て臨む考へであります 而改正地方制度は來る十月一日より施行になりますが本規則は本月公布と同時に施行することになつて居りますので本日以後選擧運動の指示のある迄は一切の選擧運動を禁止して居りますので若し選擧運動と認めらるべき行動があれば本規則違反として處罰を受くることとなりますから注意せられたい、要するに本規則は此の程度に於て規定せられたるもので[illegible]

草山に立籠り寢食を忘れて立案

條文の審議に當り 熱し過ぎて時に喧嘩もあった

中川總督が今回の制度改正を思ひ立つたのはたしか着任後間もない頃で、その頃、議廳にチラホラと[illegible]八年の春には[illegible]

熱が盛り上つてゐる最中で、一般の空氣と自治問題とは[illegible]かけ離れてゐたりで主務局たる內務局長以下の[illegible]ものがあつたらうが今となつては颱風一過の感がある。いよいよ議會を通過してから[illegible]

[illegible]

副議決機關を設置

州市の協議會を廢し議決機關たる州會、市會及び副議決機關たる州參事會、市參事會を置くことになる、現行制度の州、市、街、庄の協議機關には官吏である知事、市尹、街庄長が理事機關であると同時に議長を兼ね、協議會は諮問機關たる州、市、街、庄の協議會の意見を聞くと云ふだけのことで、協議會は知事、市尹、街庄長の意思決定に關與する何等の權限も與へられてなかつた、從つて本島の地方團體は實質的に自治團體ではない、然し乍ら實際には最近に至りて協議會の實質は向上し協議會の答案は、これを無視して團體意思を決定するわけにゆかなくなり議員も民族的感情に驅られるものや個人の利害を中心とした論議をなす者が少くなつたので、半數を公選とし、公民自治の精神に則り州市會を合議制意思機關たる、議決機關となしこれに副議決機關たる州、市參事會を置

改正規定の概要

[illegible]

親鸞聖人（167）

吉川英治作　山村耕花畫

女人篇

時雨の罪（二）

この春を迎へて、聖光院の門跡として移つてからちやうど二年目になる。

門跡といふ地位もあり、坊官や寺士たちにも侍かれる身となつて小僧都範宴の身辺は、自ら以前のやうに自由なわけにはゆかなくなつた。

時には省みて、

「この頃は、ちと貴族のやうな」と聖光院の綺羅やかな生活を面映ゆくも思ひ、

『抑れてはならぬ』

と、法衣栄華をおそれ、夜の具の温まるを懼れ、経文を口で誦むのをおそれ、堂塔の中の木乃伊となつてしまふことを惧れたが、門跡として見なければならぬ寺務もあり、官務もあり、人との接見もあり、自分の意見だけにうごかせない生活がいつの間にか彼の生活なのであつた。

「お牛車の用意ができました」

木幡民部が手をついて云ふ。

民部といふのは、範宴が門跡としてきてから抱へられた坊官で、四十六、七の温良な人物だつた。

範宴は、すでに、外出の支度をして、春の光のよく透る居室の円座に、刃もののやうに衣紋のよく立つてゐる真新しい法衣を着、数珠を手に、坐つてゐた。

かういふ折、朝夕に見る姿でありながら、坊官や士たちは、時にはつとして、

（ああ、端麗な！）

思はず眼のすくむ事がある。

一頃の範宴は、一頃の苦行修心に窶衰へてゐた頃の彼とはちがつて、下頬豊れにふつくらと肥え、やや中高で後頭部の大きな頭頂は青々として知識美とでも云ひたいやうな艶をたたえ、決して美男といふ相ではないが、眸は信念力を深く描いて、唇は丹を喰んでゐるかの如く朱い。そして近頃はめつたに外出もせぬせいか、皮膚は手の甲まで女性のやうに白かつた。

だが、ふと実骨と、強健な顎骨が、高くまで男性的な強い線をひいてゐるた。胸は磐石をのせてもめげないと思はれるやうな胸ひろく斜角線をゑがき、立てば、背は五尺五寸のうへに出よう、殊に喉の甲肽線は、生れたての嬰児の、拳ほどもあるかと思はれるほど大きい。

この端厳、そして威のある姿が朝の勤行に、天井のたかい伽藍のなかに立つと、大きな本堂の空虚もいつぱいになつて見えた。

「御門跡のあの立派さは、どうしても、西口でかない末院の納所僧などは

「たんく、母御前の吉光さまに生き写しだ」

ともおもへるのだつた。と思へてならない。

など囁き合つた。

けれど、師の幼少から侍いてゐる性善房は、どうしても、

「たんく、母御前の吉光さまに生き写しだ」

と思へてならない。

ただ、濃い眉、ふとい鼻ばしら、嬰児の拳大もある喉の男性の甲肽線——それだけは母のものではない。強いて血液の先をたづれば大曾祖父、義家朝臣のあらはれかもしれない。

「では参らうかの」

民部の迎へに、その姿が、今、円座を立つて、聖光院の車寄せへ出て行つた。

ちやうど松之内の七日である。範宴は網代牛車を打たせて、青蓮院の僧正の許へ、これから初春の賀詞をのべにゆかうと思ふのであつた。

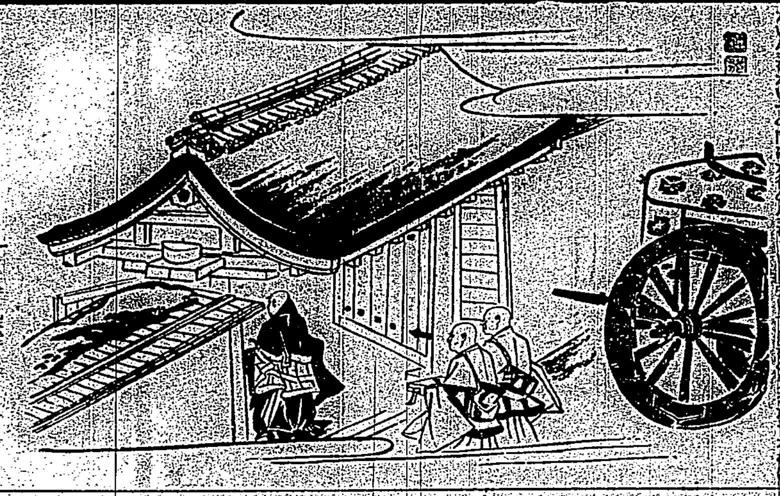

雜誌紹介

▲更生時代（四月號）　五毎の三遊（堀江林之助）人類更生の本願（大澤辰雄）公益會社か伏魔殿か（中村四五郎）花井お梅（太田清文）戰爭を製造する港の經濟（田記者揮）その他（定價廿錢東京市京橋區銀座西五ノ三番野ビル内其發行所）

四月の洋樂盤

ビクターもの

ビクターではコルトー吹込みに係るショパンの「前奏曲」と「練習曲」とを發賣した。ショパンの前奏曲は弾るためのものでなく……コンサート・ワルツと云ぜられてゐるものだが、その形式から來る親しみ易さはこの曲にて……を與へてゐる。十四の前奏曲……められてゐる。

マンガ・ページ

野村幸一（編）

試驗の難關を突破して今日からこの子も新入生

生徒受難時代

ゴルゴタの道を苦難をいつまで歩ゆませるつもりだ

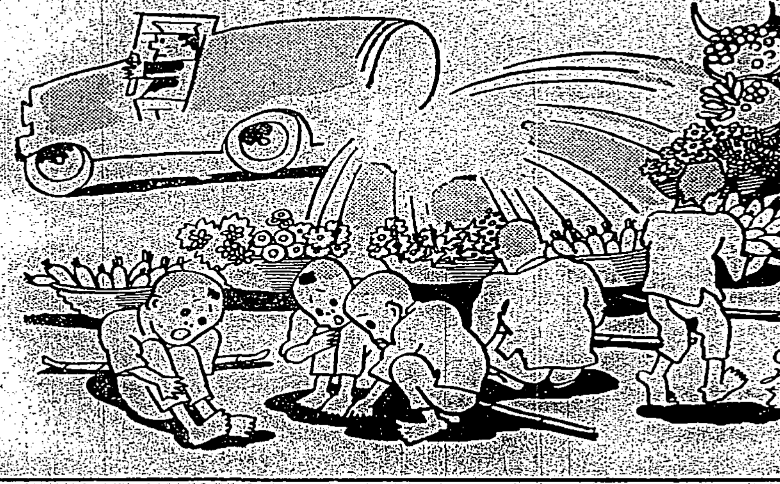

ガッチリしてるです（所見）

撒水車の通るのを目がけて野菜屋と花屋が……がつちりしてるです

春來りなば

嫁「まあ。お婆さん。白粉なんかつけて　みつともないぢやないの」

婆さん「高橋さんだつて若返つてるさうだよ　わしだつて若返つてみたいよ」

四月馬鹿に採用ビラを出したら

「おい。あれ應募だぜ」

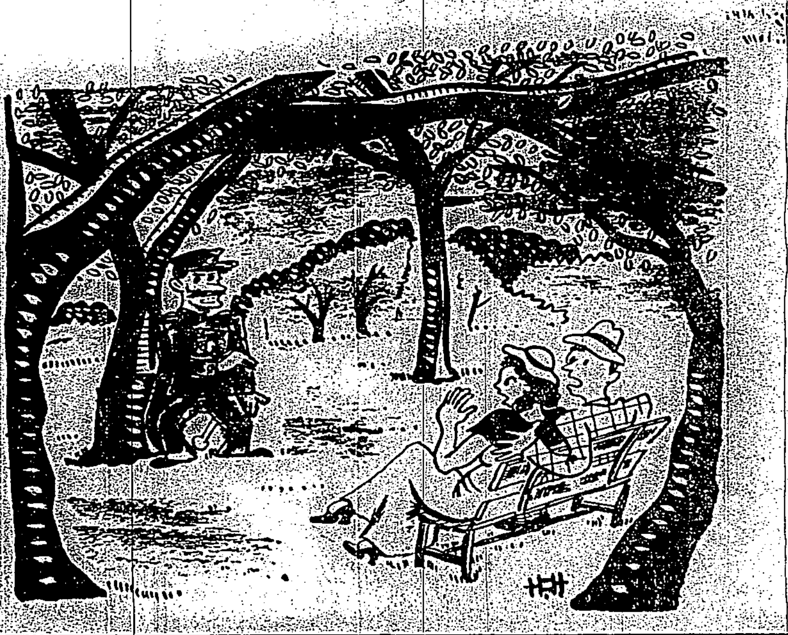

惱ましき春

巡査「君。そんな所で花を咲かしては困るではないか」

口答試問

凸先生「君の父さんの職業は」

凸坊「ハコヤです」

先生「ハコヤといふと木箱か紙箱か」

凸坊「エーソノ檢番ご用のハコヤです」すつかり三味線の……

凸先生「ハハーン樂器の箱製造業だナ」

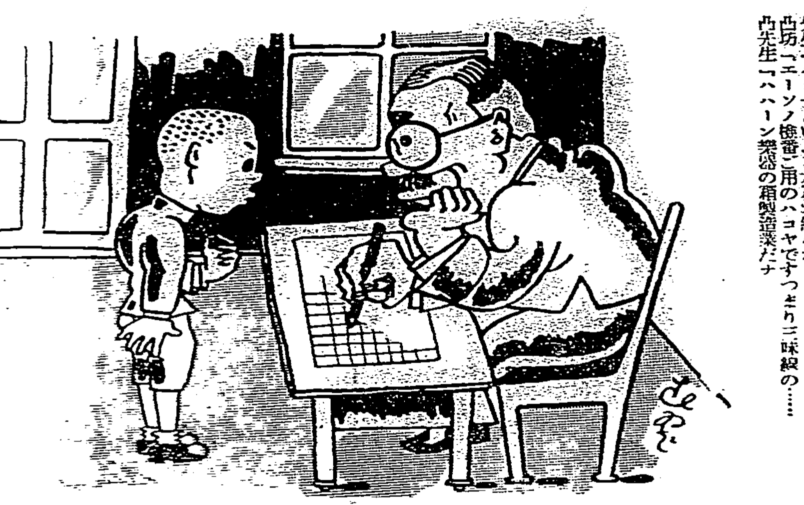

新入生と郵便配達

「おねえさん、大きな一年生だね」

魔心散慮（31）

鎔臺の巻　岡島水馬

船は再び逆行して懐しの香港へ夜十時半入港、堅の如く嚴重な荷物の檢閲を受けて漸く上を踏むこととなる。憧れの香港も愈々お別れせねばならぬ。一日自動車を驅つて島廻りをやらかす自動車は小型だがラヂオの設備があつて……[illegible]

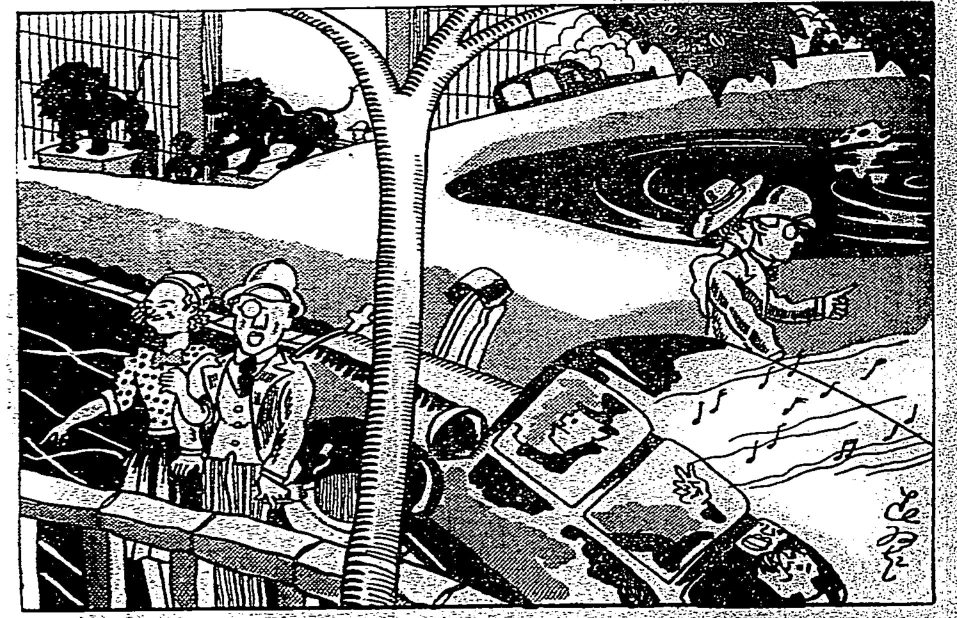

一歩進んだ皮膚病藥　ヒンター

痒い！　痛い！　醜い！

不快な皮膚病に　今スグ……　ヒンターを　お試しあれ！

一歩進んだ皮膚病の治療法

皮膚病に水製劑を塗つて、一時は治つたやうに見えても、皮下にかくれてゐた病菌がスグ活躍し出して、再發惡化いたします。こんなことを繰り返してゐるうちに、水製劑に對し病菌の生活力を強めて一生治らぬ難症におちいることが往々あります。ですから皮膚病は輕いうちに安全な適藥を用ひて、徹底的に治療せねばなりません。それには一歩進んだ皮膚病藥ヒンターをお用になるのが何よりです

ヒンターの特色

ヒンターは、從來の揮發し易い水製劑と異り、クリーム狀で、ヨク塗擦すればサラリとしてベトつかず、しかも目立たず、藥効が持續的で少しの刺戟もなく、皮下によく吸收され、しつこい皮膚病菌に對しても殺菌作用が著しく安全に奏効いたします。

主	効
たむし、みづむし、いんきん、濕疹（くさ）とびひ、あせも、ひぜん、しつ、しらくも、たむし、はたけ、ふきでもの、あせなまづ、かぶれ、かみそりかぶれ、おでき、其他の皮膚病に用ひてよく効く	

定價	
金二十錢	金三十錢
金五十錢	金一圓

（一番お徳用は大型なチューブです）

○各地有名藥店にあります

發賣元　寶丹本舗　守田治兵衛

本店　東京市下谷區池之端仲町　電話東京二九八五番

支店　大阪市東區安堂寺橋通二丁目　電話大阪五七七三九番

天使 (32)

横光利一 作
宮田重雄 畫

四の十一

佐山は幹雄の頭をまた殴つた。

「まだ殴るのか。君は見舞に來たんぢやないか。」

と幹雄は佐山に云つた。佐山は帽子をとつて冠つた。

「明石、歸らう。」

「さきに歸つてくれ。」

と明石は云つた。しかし、佐山は出て行かうともせずに、椅子に腰を降ろして、窓から外を眺めてゐた。

幹雄は、佐山の奇妙な図々しい顔を、研究するやうに、ぢつと見詰めてゐたが、

「おい、佐山。」

と大きな聲で云つた。

「何んだ。」

「貴様は、不思議な奴だよ。」

「さうかね。」

「さうかねもなからう。去年、京子に手紙を書いたのは、君ぢやないか。それに君は、まだ足らなくて、俺を殴つたんだぞ。」

「はははは。」と佐山は、突然笑ひ出した。

すると、幹雄は、また佐山の笑ひ聲のとまらぬとき、ぽかりと、佐山の横面を殴りつけた。

佐山は呼吸を抜かれたやうに、ぴつたり黙つた。が、またすぐ彼は、前より一層大きな聲で笑ひ出した。

「何がをかしいんだ。」

と幹雄は云つた。

「をかしいよ。何んだか、さつぱり分らんぢやないか。君は分つてゐるのかね。」

「分るも分らんもあるか。」

さう云ふと、幹雄はまた、二つばかり、殴けざまに佐山の頭を殴つた。

佐山は椅子の上でゆらめいてゐたが、落ちた帽子を拾ふと、落ちつき払つて云つた。

「ふむ、まア、僕が殴つたんだから殴られたつて仕様がないが、京子さんの事だけは、もつとよく考へてから、殴つてくれよ。」

「それぢや、君は何しに來たんだ。」

と幹雄は、まだ怒りが消えぬらしく、顔を赤らせて云つた。

「そんなことは、明石に訊いてくれ。明石の奴が、間で誤魔化してるから、何もかも、こんなになつたんだよ。おい、明石、これをどうしてくれるんだ。」

と佐山は、今度は明石の方に向き直つた。

「もう僕は、閣下で君に殴られたぢやないか。」

「いや、あんなことで、すむものか。」

しかし、明石はもう佐山を相手にしなかつた。彼は、自分が東京へ舞ひ戻つて來る前に、すでに、京子と佐山との間には、何事かの事件があつたのだと、初めて知つたばかりなので、驚きよりも、むしろ、あさましさに、濁つたこの空氣の中から、一時も早く逃げだしたくなるばかりであつた。

彼は窓のガラスを開けた。すると、いつもの日曜の讃美歌が、急に日光室の方から流れて來た。

花壇の中央の花の中を、雪子と貞子が、何か笑ひながら歩いてゐるのが見えた。雪子は梨の花の下まで來かかると、明石を見つけて姉に指差した。さうして、その手で明石に、花壇の方へ來るやうにと手招きした。

「おい、外へ出やう。」

明石はかう云つてドアの外へ歩いて行つた。

「よし、出やう。」

幹雄も明石の後について出た。

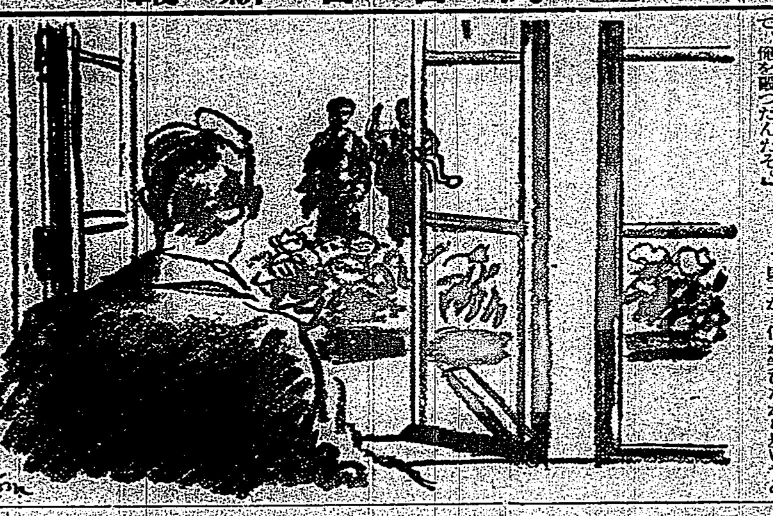

ラヂオ

午前の部

【六・三〇】朝の挨拶、ラヂオ體操、今日のお天氣のお知らせ、臺北測候所發表

【七・三〇】全國氣象通報(東京)

【八・〇〇】家庭メモ(東京)

【九・三〇】家庭百科問答(臺北)入學祝ひのお返しに就て、男の単衣物の下に着る肌襦袢には半襟をかけるべきでせうか

【一〇・一〇】家庭料理獻立、本日より臺北第三高女田中君枝 清汁、明石燒とほうれんさう、鮎と葱の酢ぬた和へ、煮染(ニシメ)

【一一・〇〇】日用品小賣値段、臺北市公設東門市場發表、南門市西市場發表

午後の部

【一一・五九】正午の時報、氣象通報(臺北のみ)臺北測候所發表

【〇・一〇】放送局編輯ニユース

【〇・二〇】晝間娯樂時間(レコード演奏)(臺北)

【〇・五〇】經濟ニユースに引續き内臺定期船基隆入港時刻及接續列車時刻のお知らせ、鐵道部運輸課發表

【一・〇〇】氣象通報(臺南のみ)臺南測候所發表

【二・四〇】全國氣象通報(東京)

【自三・三〇至四・一〇】日滿交驩放送

【三・三〇】日本より「滿洲國皇帝陛下の御來訪をお待ち中上げて」男爵林權助、通譯宮越健太郎

【三・五〇】滿洲より(新京)「謝辭」宮内府大臣沈瑞麟、通譯宮内府翻譯官林宮兆親

【五・〇〇】子供の時間(大阪)童話劇「大大阪」BKコドモサークル

【五・二〇】子供の新聞(東京)村岡花子

【五・二五】講演(臺北)地方制度の改正に就て、内務局長小濱淨鑛

【五・五五】カレント・トピックス(東京)

夜間の部

【六・〇〇】子供の時間(臺北)浪曲「キユーピーピイチヤン兵隊の巻」愛國兒童會

【六・二〇】講演(東京)青年學校令の公布に就て、文部大臣松田源治、青年學校制度の本旨、文部次官三邊長治

【七・〇〇】ピアノ獨奏(東京)

【七・二〇】講談(東京)(臺北のみ)探偵奇談、五平吉說、貞水

【八・〇〇】芦屋館(大阪歌舞伎座より中継)(臺北のみ)南地五花町連中

【八・三〇】時報(東京)

【八・三二】映畫劇(臺北のみ)利根の川霧(村上元三原作山岡夢生脚色)配役=見宿三郎…吉野昭二、妹お篠…常盤松子、信吉…谷好丈、手賀沼の留八…月形浪之助、清川の平五郎…山田昇、成田の吾助…浦島次郎、成田の庄太郎…黒岩桂月、解説…山岡夢生、伴奏指揮…梅村嘉雄

【自七・三〇至八・〇〇】上田流尺八及箏尺八合奏(臺南のみ)上田流尺八本曲 田舎節 本手 中谷芳哉、箏尺八合奏 脇本玉野、三浦秀甫

【自八・〇〇至八・二九】長唄(臺南のみ)今様小鍛冶、唄…森治、同…市太郎、同…同小喜多、同…同千蔵、三味線…同福兵衛、同…同政榮

【八・三〇】時報(東京)

【自八・三二至九・二〇】浪花節(臺南のみ)義國美談「愛國千人針」山川八道

嘉なかだち

求職一件一回 壹圓貳拾錢
其他一回 壹圓七拾錢
匿名倍額

產婆生徒 募集四月拾日開始 規則書送呈 臺北市蓬萊町 產婆養成所

主任 招聘 東京一流商會出張所 多少資力有方 臺北市京町一丁目角 マキタ金物店

女子 內地人店員數名採用 本人直接面談の上決定 臺北兒玉町三ノ六 南門今島

カフエー向き英華人給料 場所元高士見支店跡 讓渡す 問合は電話三〇八九 高士見

貸家 大安司武條通り中崙 附貸家拾八番 電話二六三九番 高士岩

基隆元中央市場 電話一七番 林田

大景品つき台灣全島

(得)どりこ(カ)の(根)大賣出し

自四月十日 至七月卅一日

臺灣全島の各藥店・食料品店に於て『どりこの』一瓶お買上げ毎に左の大景品が當る抽籤券進呈!

臺灣全島各藥店、食料品店 購買糖果滋汁一瓶。則贈左記大景品抽籤券。

特許 專准 利

『どりこの』の主成分

は人體活動力の源泉たる葡萄糖、果糖と、消化に必要なアミノ酸でありますから飲むと直く吸收されて身體の榮養になり、元氣を増し、體力を増進し、氣持を爽かにし、病氣を快方に導く素晴らしい滋養飲料であります。

どりこの用法

『どりこの』は冷水にて五倍乃至七倍に薄めて召上ると非常に美味であり、薄めるのでお徳用です。

一、「糖果滋汁」以冷水五七倍稀釋。飲之妙甚。因稀釋故極經濟。

次の様な人には榮養偉大!

◆產前產後の人 ◆精力減退の人
◆胃腸病の人 ◆食慾不振の人
◆結核症の人 ◆病後衰弱の人
◆熱のある病人 ◆老衰病の人
◆虚弱腺病質の人 ◆母乳不足の幼兒

朝の一杯、夕の一杯は健康長壽の基!

各地藥店・食料品店に販賣して居ります

見よ!この大景品!

思ひ切つた大奮發!

左の景品は何れも精選された逸品ぞろひ!

左記景品。皆係精選逸品 大勉強大奮發

一等 十八金側腕時計 六本
二等 新型旅行鞄 十八本
三等 絹張洋傘 三十本
四等 どりこの 百二十本

この好機!『どりこの』お求めの上この福運をお當て下さい

祈乘此好機。購糖果滋汁。以獲此福運。

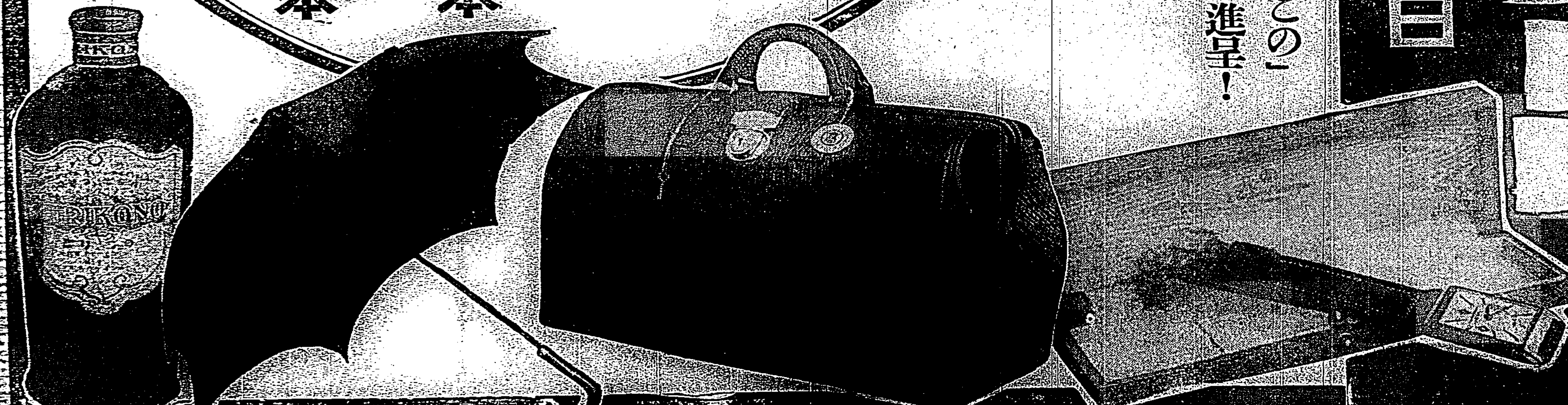

發賣元 東京小石川 大日本雄辯會講談社商事部

臺灣總代理店 臺北市老松町 藤田商店

本舗製品

呼吸器 結核症

グアヤコール ブルトーゼ

各帝國大學病院指定常備藥

肺炎加答兒　肋膜炎
慢性氣管枝炎　瘰癧
喘息 肺炎　百日咳等

呼吸器病の原因動機は風邪であり 鼻加答兒 扁桃腺炎 咽喉カタル 氣管枝炎等が互に移行し又は同時に併發するものであります

呼吸器病中最も慢性の經過を辿る結核初期の徴候は 貧血 羸瘦 微熱 盗汗 食慾不振 咳嗽 咯血で肋膜炎や腹膜炎を伴ふこともあります 而して此早期結核の時期こそ 健康體に復し得る可能性のある時期ですから 此期を逸せず治療に勉むべきであります

かゝる際**グアヤコールブルトーゼ**を服用して食慾を亢進し胃腸の醱酵を防止し 咳嗽を鎭め 咯啖を減じ 治療の要約である榮養を充實して 體細胞の機能を向上し 結核の治療機轉を促すべきです

本劑の眞價は……二十數年に亘る醫家の實績に徴して明白なり

□醫學博士小田俊三先生著 (呼吸器病の養生法) 申込次第進呈

藥價 グアヤコールブルトーゼ (小瓶 金二圓六十錢 / 大瓶 金四圓三十錢)

		小瓶	大瓶
補血強壯增進劑	單味ブルトーゼ	金二圓	金三圓二十錢
神經性疾患特効劑	アルゼンブルトーゼ	金二圓三十錢	金三圓七十錢
腺病質特効補血強壯劑	ヨードブルトーゼ	金二圓三十錢	金三圓七十錢
健胃補血強壯劑	キナブルトーゼ	金二圓三十錢	金三圓七十錢

生れぬ先きから

安産保健藥 ネオブルトーゼ

單なるカルシウム劑と異り 造血素骨髓ホルモン及鐵分と吸收され易い動物性カルシウム 消化された蛋白質 腦 神經系統を調節するレチチンを含み心臟の抵抗力を強める爲に お産が樂で母體と胎兒に强化作用ある産科推奨藥です

錠劑	三十日量三百六十錠入	一圓八十錢
	百八十錠入	一圓
	千錠入	四圓五十錢
	五千錠入	二十一圓
粉末	二五瓦入	七十五錢
	一〇〇瓦入	二圓七十錢
	五〇〇瓦入	十二圓

株式會社 藤澤友吉商店
大阪東區道修町　東京日本橋本町　京城府西小門町

GB 105

臺灣と內地、朝鮮に 飛行聯隊を增設

四月匆々軍令を以て

【東京三十一日發】陸軍では航空及び防空兵力の緊急充備に對する四ヶ年計畫が承認され、十年度豫算では四千八百三十餘萬圓が議會の協贊を得たので、これが實行方法につき種々準備を進めてゐるが、四月早々軍令を以て陸軍飛行學校、飛行聯隊の增設等が行はれる事になつた、その計畫の主なるものは大體次の如きものである

飛行學校の改革 航空隊の充實に伴ひ飛行操縱並に機關に要する人員は益々增加を必要とするので、所澤飛行學校は技術學生、生徒の養成並に少年航空兵の養成を分離して陸軍航空技術學校及び陸軍少年航空兵學校とも云ふべき二校が新設される事になつてゐる

飛行聯隊の增設 內地（中部地方）朝鮮（北部）臺灣に夫々飛行聯隊を增設される事になり、其の敷地は大體內定を見てゐるが、十年度以降から着手するものもあるので今後陸軍當局の再度の敷地檢分に依つて決定する事になつてゐる

問題の美濃部博士 結局公職を辭任か

著書は發賣を禁止

【東京三十日發】美濃部學說問題の解決に對する政府の方針は二十九日の岡田首相以下六關係大臣會議において最後決定を見たがその內容については各方面に對する影響を重大視し嚴祕に附されてゐる然し政府としては單なる事務的彌縫策に止めず政治的措置によつて各方面に澎湃たる反對運動の禍根を除き一擧に之が解決を策してゐるものと見られる、即ち美濃部學說が思想的、政治的問題として論議の中心となつた事については美濃部博士も社會上の責任を負ふべきものとの見解の下に博士に對し自發的に貴族院議員、帝國學士院會員等を辭任する樣交涉しその實現を待つて內務省においては安寧秩序を紊るものとして出版物取締法を發動せしめ問題となつた著作物の發賣禁止を命ずるとともに該著の字句を一切消滅せしめんとするの態度に出るものと見られてゐる、然し博士はその信念において頗る強く自己の學說が何等わが國體觀念に牴觸せずとなし公職を辭する理由なしとしてゐるので世論の沸騰と今後の影響を憂慮し結局政府の態度を見極める外あるまいと觀測される政府は以上の措置一段落とともに關係各大臣の名において政府の方針を聲明又は訓示を發して今後の方針を更に言明することになつてゐる

華やかに嚴かな 宮中御歡迎宴

滿洲國皇帝陛下 御入京の夜豐明殿にて

【東京三十一日發】御遠來の滿洲國皇帝陛下を迎へさせて擧げさせられる宮中御歡迎宴は皇帝陛下御入京當夜六時半から天皇皇后兩陛下出御の下に宮中豐明殿において行はせ給ふ、この夜御召の各皇族殿下を初め奉り丁滿洲國公使、岡田首相以下各國務大臣、一木樞府議長、滿洲國[illegible]、林男以下接伴員、沈宮內府大臣等四十九名の陪食

總員百六十餘名が召され皇族殿下は[illegible]間に在はし、其他は千種間で御陪宴を待ち奉る午後六時二十分皇帝陛下には御正裝で御旅館赤坂離宮から宮城に御參入、親しくも天皇陛下には皇帝陛下御讓進の蘭花大綬章を御佩用、[illegible]上に、皇后陛下には[illegible]入側で御待ち受けになり、[illegible]の御紹介で皇族妃殿下と御握手、宮殿に[illegible]

に御主賓皇帝陛下御着席、[illegible]設けられたテーブルに夫々着席を賜はり、奏樂の中に御開宴、斯くてデザートコースに入ると天皇陛下には御親しみ深い御態度と御言葉で御懇篤なき御挨拶を賜はせ、皇帝陛下の御健康を壽ぶかせられ滿洲國歡迎の[illegible]高くシャンパンの杯を擧げさせ給ふ、[illegible]いて皇帝陛下にも滿洲國[illegible]わが皇室の御繁榮を壽ぶかれ、日本皇室の御繁榮を壽ぶかれ、御宴は同八時半めでたく御終了、終つて宮中[illegible]として二千年の傳統を誇る舞樂を御覽遊ばされ、午後九時二十五分御旅館に御歸還の御豫定である

御出發の準備で 宮內府は大多忙

新京市內も清掃さる

【新京三十一日發】滿洲國皇帝陛下には愈々二日を以て日本御訪問の途に上らせられることとなり、宮內府は御出發の準備でざわめいてゐる、市內は[illegible]めぐらされ、天氣も[illegible]所では先づ大丈夫であらうとのこと、皇帝陛下には午前五時御起床、[illegible]遊ばされた後、[illegible]八分新京驛御著、直に御召車に入らせられるのであるが、皇后陛下御名代及び鄭國務總理以下各大臣、各參議、西尾參謀長、坂垣參謀副長以下日滿高官は驛まで奉送する、而御召列車は午後五時二十分大連驛著、直に日本[illegible]に御乘艦遊ばされ、一路日本に向はせらるる御豫定である

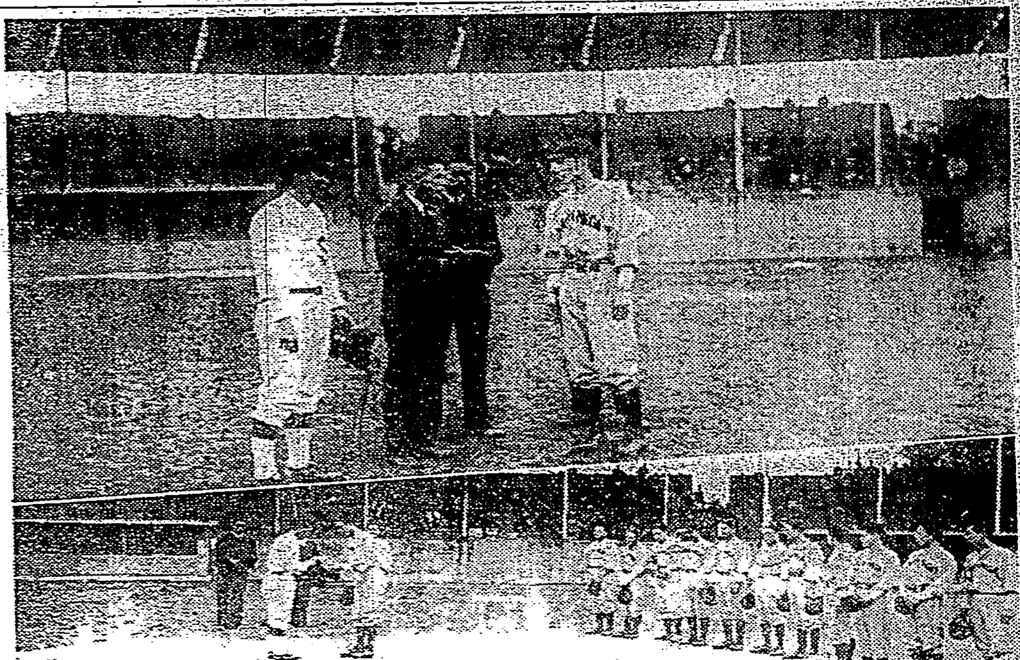

きのふの圓山球場 （上）[illegible] （下）[illegible]

明治天皇に 御私淑

谷參事官謹話

【東京三十一日發】滿洲國皇帝陛下御來朝奉迎準備の爲め三十日入京せる駐滿大使館參事官谷正之氏は皇帝陛下最近の御近狀について三十一日次の如く謹話した

滿洲國皇帝陛下には御訪日を間近に控へられ大變御忙しい毎日を御送らせられて居られます、唯々陛下には[illegible]特に昨今は新しい日本の政治、軍事、經濟及び國民生活の實狀に就て夫々[illegible]御研究遊ばされ、明治天皇の御遺業をいと御熱心に御研究されて居られるやうです、これは建國早々の滿洲國として今後御執りになる施設の大方針確立の上に多大の意義ある事と存じます、[illegible]二旬に亘らせらるる我國御滯在に依り皇帝陛下には實地に色々御見聞をひろめられると共に我國朝野を擧げての熱誠なる御歡迎は必らずや十分御滿足なさる事と考へます

集中安打を浴せ 十A對六專賣快勝

森永の投手團不調

	一	二	三	四	五	六	七	八	九	計
專賣	0	0	6	2	2	0	0	0	A	10A
森永先	2	0	0	0	2	0	0	1	1	6

氣づかはれた空もどうやら持ちこたへ前日來の雨で荒されたグラウンドには大掛りの手入れを施して森永對專賣の野球試合は三十一日午後二時四十六分から圓山球場で決行され十A對六のスコアーで專賣の勝利となり午後四時五十五分試合終了、試合は飯島（球）大澤、山木（壘）三氏の審判森永の先攻に依つて開始されたが、專賣よく吉野、鶴岡兩投手の不調を衝き打して得點を重ね守つては玉眞投手苦心の好投がよく森永の打棒を制し專賣の勝となつたが打つ走る投るの平凡なる戰で、兩軍の練習不足とグラウンドの柔軟のため、試合の妙味は何等見得なかつた、しかし森永チームはさすがに顏を揃へてゐる丈に內野手個々の技倆については見るべきものが多かつた

[illegible]

【二壘打】濱野、長谷部 【三壘打】坂井、山城 【併殺】坂井—深迫、本郷—長谷

試合經過

第一回 【試合時間】二時間十分
△第一回（森永）本郷四球[illegible]
△二回（森永）[illegible]
△三回（森永）長谷部左翼線上三壘打、[illegible]
△四回（森永）山口投、吉野四球[illegible]
[illegible]
△五回（森永）長谷部四球、[illegible]
△六回（森永）[illegible]
△七回（森永）[illegible]
△八回（森永）[illegible]
△九回（森永）山口に代るP・H岸上中飛、吉野四球、永塚に代るP・H八十川四球、本郷中前安打、木原二ゴ、本郷二封のとき吉野生還、長谷部二ゴ

タロコ、木瓜溪の 景觀は世界一

田村博士の絕讚

【神戸三十一日發本社特電】田村剛博士は吉野丸にて着神したが臺灣の國立公園に就いて大屯山、タロコと阿里山新高を二つにしたのと三つを選定してゐるが大屯は實際を言へば餘り小さ過ぎる、元來臺北市の公園ではよいんだが政治的に見てさうも行かないらしい、タロコから木瓜溪にかけての峽谷三十萬坪は日本一たるは勿論世界にも誇るべきでここそ眞に代表的のものと云へよう新高阿里山は異論なしだが名前をつけるに骨が折れよう、日月潭はすつかり風致を毀して臺なしである

シャムの舊都に 長政神社を建立

日暹人ら準備に着手

【東京三十一日發本社特電】アジアに目覺めた東亞の諸國と日本との友好關係は日本の聯盟脫退以後益々に親善を加へ殊にシャムは日本に留學生や視察團を派遣して親日熱が澎湃として起りつつあるが三月外務省に達した情報によるとシャム人有志間にシャムの恩人山田長政の銅像、長政神社等を建設しようと云ふ話が起り既に日暹協會[illegible]委員會が組織された模樣その場所は其の昔長政が活躍した[illegible]日本人町に選定され既にシャム人の出資により約五百坪の土地を買收したので外務省文化事業部でも日暹人の合同と聽かれて積極的に援助に乘り出す事となつたから遠からず長政神社が建設される事とならう

南洋から 一丈九尺の錦蛇

見物人ら喫驚

[illegible]さ一尺餘の錦蛇一匹、蟒蛇は長さ一丈九尺餘のもの五匹にて乘組員が比島パブヤン島の土人と物々交換にて讓り受けたものであるが珍物故にでも賣り度いと語つてゐた

花まつり 七日新公園で

臺北市の內臺各宗佛敎徒によつて組織されてゐる臺北佛敎聯合會主催の花まつりは[illegible]

男女共學 【新竹電話】新竹女子公學校は一月より男女共學をなす事となつたので校名を新竹住吉公學校と改稱することに決定

嘉農遂に敗る

十二對七で浦中に

【大阪三十一日發】中等學校選拔野球浦和中學對嘉義農林は三十一日午後三時二十八分浦和先攻に開始終局十二對七で浦和勝つ閉戰午後三時十七分スコア左の如し

	一	二	三	四	五	六	七	八	九	計
浦和	1	0	0	0	0	9	2	0	0	12
嘉義	0	0	2	0	0	1	1	0	3	7

試合經過

【大阪三十一日發本社特電】浦和中學對嘉義農林野球戰の經過左の如し

一回 △浦和新原四球、野本三振、石井四球、磯貝左翼線上に安打し、新原生還、岡本四球、金井三振、松浦右飛△嘉義吉川遊直、吳四球、今久留主三越安打、兒玉左飛、日高三振

二回 △浦和松井四球、菅野の投前バントに送られ、新原四球、野本投飛、石井捕邪飛△嘉義高木投ゴ、杉田一飛、草野三振

三回 △浦和磯貝中飛、岡本遊ゴ、金井四球、松浦一ゴ△嘉義木村三ゴ失に生き投手の惡送球に二盜成る、吉川死球、吳の投前バントに二走者進塁、今久留主投ゴ、兒玉右翼飛球を上げ二壘手失に木村、吉川生還、[illegible]バックアップした右翼手が惡投、漸く取つて更に一壘本壘を衝かんとした兒玉を本壘寸前に刺したがこの回嘉義二點を收めリードす

四回 △浦和松井遊飛、菅野捕邪飛、新原一飛△嘉義日高三振、高木二、右越安打を放ち直に二盜、杉田遊飛、草野三振

五回 浦和、野本左飛、石井捕邪飛、磯貝三振△嘉義木村四球直に二盜、吉川投飛後吳四球、今久留主左飛、兒玉右飛

六回 △浦和岡本四球、金井の三前バントに送られ松浦、松井四球、菅野更に四球に滿塁となる、新原又も四球に松浦を押出さる、野本遊飛に松井本壘に刺さるも依然滿塁、石井の三壘強襲安打に菅野生還、磯貝四球を得て新原押出され、岡本再度に四球で[illegible]

[illegible]（吳投手中堅へ吉川遊擊投手となる）金井二ゴに石井生還したが磯貝二封松浦の四球で滿塁、[illegible]△嘉義木村中飛、吉川中越二壘打し吳死球今久留主中前安打し吉川生還、兒玉二壘を衝かんとして中堅送球に刺さる

七回 △浦和新原四球[illegible]

八回 △浦和菅野二壘線上內野安打、新原四球、野本三振後新原[illegible]

九回 △浦和[illegible]

浦和 新原 野本 石井 磯貝 岡本 金井 松浦 松井 菅野
嘉義 吉川 吳 今久留主 兒玉 日高 高木 杉田 草野 木村
[illegible]川久保、飛田

敗因は寒さ

【甲子園三十一日發本社特電】全國中等學校選拔野球嘉農對浦和中學戰は六[illegible]對四の優勢を裏切り遂に十二對七の大スコアにて敗退してしまつた[illegible]

丸で夢の樣な負け方です、あれだけ四球がでては全く自滅、氣候のせいとは云へ殘念です

元嘉大主將森茂雄氏は 守備に打擊に勝れた嘉農が投手の自滅で敗退したのは惜しい、之れは全く氣候のせいでこの寒さでは大分浦中に歩があつた、嘉農にとつて惜しまれるのは六回裏僅かさまに二壘打の出た時で、多量得點された後ではあり次打者はもう少しウエイティングに出れば磯貝投手も弱つたらうと思はれる點で、そこで今少し稼いで置けば或は挽回の機會があつたかも知れない、麗らかな春濃のやうな天候でのびのびともう一度試合をさして見たい氣持で一ぱいである、要するに敗因は全く氣候のせいと云ふの外ない

島田商業勝つ

【大阪三十日發】選拔中等野球第二次戰島田商業對米子中學は三十一日午前九時五十九分島田先攻に開始五對二で島田商業勝つ（閉戰午後零時七分）

	一	二	三	四	五	六	七	八	九	計
島田	0	0	1	0	0	0	1	0	3	5
米子	0	0	0	0	1	1	0	0	0	2

岐阜商業快勝

【大阪三十一日發】中等選拔野球岐阜商業對德島商業戰は三十一日午後三時德島先攻に開始、終局十一A對二で岐阜勝つ、閉戰六時

	一	二	三	四	五	六	七	八	九	計
德島	0	2	0	0	0	0	0	0	0	2
岐阜	0	0	0	7	2	2	0	0	A	11A

鄉軍城內分會の總會

臺北市城內分會では三十一日午前九時から旭小學校で第九回總會を開催先づ足立栗山副長の開會の辭に始まり、君が代合唱、勅諭、勅語奉讀、澤熊分會長の告辭、會計會務報告、役員補缺推薦、表彰狀傳達、福田聯合支部長の訓示、安田勝次郎氏の祝詞、會歌合唱を以て閉式、續いて會員の劍道競技、賞品授與式あり正午披露店に移り一時過散會した、尚正會員六百餘名の外來賓として福田聯合支部長、松岡市尹、沼川憲兵隊長、高砲兵器部長、助川大佐、保田中佐等多數の出席があつた（寫眞は會場）

太平洋橫斷の 商業航空飛行

九日サ市出發の豫定

【ロスアンゼルス二十九日發電通】汎太平洋航空會社のサンディエゴにおける支配人リー氏は二十九日太平洋橫斷商業航空路用新飛行艇は四月九日旅客を乘せずにサンフランシスコを出發ハワイへ向つて太平洋處女飛行を決行する旨發表した

ライオンと 豚の喧嘩

ライオンが負け毆打さる

【基隆電話】豚とライオンが喧嘩した話し——三十日午後五時半ライオン石鹸會社臺灣特派員が基隆特約店と共に市內の小賣店九十名を招き池町高砂樓に招宴を開いたが主人側の挨拶最中[illegible]ばかりの基隆獸肉組合第四回總會の七十名が醉のまはつた儘盛にしやべり立て、肝腎の挨拶がさつぱり徹底せぬ爲めライオン側で注意した所豚の方でイキリ立ち[illegible]ライオンの店に殺到基隆特約店陳裕發氏の息子を毆打頭部に全治二週間餘の傷を負はせた何れの方にも若干の負傷者を出し、やうやく一同が立つてなだめた爲め收まつたが一時は大變な騷ぎであつた

約束違反の 告訴狀を提出

【基隆電話】基隆郡瑞芳庄金瓜石臺陽礦業株式會社工事部長田村組の人夫募集人[illegible]氏はこの程來臺北州下は勿論遠く臺中方面迄苦力募集に出かけたが其內二十名は旅費仕度金等と稱して前借したまま約束に反して一向にやつて來ないので約定違反の詐欺罪として三十日基隆郡役所に二十名を相手取り告訴狀を提出した被害高は總て四百圓に上つてゐる

大アジア主義 座談會

大亞洲[illegible]協會と大同促進會との聯合主催は三十一日午後二時から蓬萊閣で、大アジア主義に共鳴する[illegible]紳士や個人の出席者約五十名を以て座談會を開き、亞細亞復興の援助と非常時工作等につき大いに熱を擧げた

御來朝記念切手 臺灣でも賣捌く

滿洲國皇帝陛下の御來朝記念切手は既報の通り本島各郵便局にても內地同樣いよいよ四月二日より一齊に賣捌く事となつたが今回發行のものは一錢五厘、三錢、六錢、十錢の四種で一シート二十面版として印刷せられ、銘版に御來朝記念の文字があるなど、切手に趣味を持つ人達にも喜ばれるものである

中報主催視察團

臺灣新聞社主催の內地視察團は百數十名に上つたが愈々二日發の大和丸に乘船出發することになつた由

臺北州國防義會 理事會は五日

臺北州國防義會では四月五日午後一時から知事室にて理事會を開き昭和十年度豫算其の他を決定する筈

◇消防助成會に百圓寄附 臺北市老松町大和工業の園部良治氏は臺北市消防助成會に寄附したいとて金百圓を南署に持參し手續方を依賴した

けふの天氣
△臺北地方 東の和風曇 小雨
△北部地方 東の疾風曇 雨
（臺北測候所發表）

【特別廣告】
新聞取次店新設
七堵庄八堵 海江田末盛
通霄庄 曾枝傳
三叉庄 王金智
枋寮庄 蘇天元
今回前記の通り新聞取次店新設致候間何卒弊社同樣御引立に預り度此段御願旁々廣告候也
臺灣日日新報社

姉妹店のサンゴ記念大賣出し
渡臺十周年に付記念として
正札の四割引 爆彈的安價提供
金銀細工は特に半額サービス
四月一日より五日迄絕對日延なし
基隆と臺北姉妹店
基隆市義重町二ノ一 植田サンゴ店
サンゴ製造卸元 臺北市京町 田中サンゴ店
[illegible]一度と無き安價賣切れぬ内お早やく
[illegible]

白耳義金本位離脫 波及荷蘭頗大影響

深井日銀總裁談

【東京三十日本社特電】白耳義貨幣薄落。平價切下一成分。風說頻仍。二十九日白耳義新內閣對策。金本位停止實現。據深井日銀總裁語左。

白耳義金本位離脫。於我國雖無直接大影響。則今後荷蘭若更追隨。則我國對蘭印貿易。非常打擊。今後白耳義以外之金本位國。不知如何動搖。固宜注視。而白耳義金本位停止。萬一荷蘭若硬化。則英美滙水動搖。我國爲替必相當影響。金本位連繫危機深刻矣。

盾若波及 則海運被害

比砂糖較甚

【神戶三十日本社特電】白耳義平價切下。我財界影響極輕。然金連繫之一角崩潰。其心理的影響及波及他國之事。在所難免。糖界海運界。恐波及荷蘭。荷蘭平價切下時。滙水低落。促進爪哇糖輸入。然現在市場。已料及荷蘭金本位前途。考慮今後爪哇糖需給關係時。雖有一時影響。因無大害。市場意外冷靜。而海運界亦恐盾貨波及。我對外貿易對蘭貿易極大。海運前途。料必相當深刻也。

羅東街水道 一日計量給水

使用料廉二成

羅東街民。爲節約水道。多年懸案之計量給水。客月經得臺北州知事認可。擬自一日。廢止放任制度。而實施計量給水。而現給水戶數。有八百二十二戶。人口千二百餘名。又此次採計量給水。其使用料。一日發表如左。

專用栓(家庭用)

▲量水器口徑十三粍。基本水量。十三立方米(七十二石)。使用料一圓三十錢。比從前放任給水基本量。加廉近二成。

▲口徑二十粍。基本水量十三立方米。一圓五十錢。超過料一立方米(五石五斗四升)爲六錢。營業用四錢。

共用栓(二戶以上)

▲口徑十三粍。十五立方米(八十三石)爲一圓。

▲口徑二十粍。十五立方米爲一圓二十錢。超過料一立方米爲四錢。以外。每月十五日以前。或十六日以後使用中止者。對基本量爲半額。由前記專用栓之水量觀之。一日各家庭。可用二十四斗水。料……

板橋信組

新築事務所

海山郡板橋信利購販組合事務所。與倉庫距離太遠。監督不便。又辨事處狹隘。屢謀新築不果。今回依總代會決議。在板橋驛前卸舊家屋折廢。新築爲事務所。去三十日午後二時。在該事務所內。由諸役員立會。舉行工事入札。工事設計者。說明工事。諸請負者各承諾入札。開票最少一萬二千五百九十圓。最高二萬九千九百圓。臺北市梁仁和氏落札。該工事豫定九月中竣成云。

臺灣博特設 馬參考館

普及馬事思想

臺灣畜產。以牛豚爲主。其產額年三千一百萬圓以上。至於馬匹寥寥無幾。即自臺灣軍備產業兩方面言之。常時須十數萬頭之馬。而馬匹現在數。不過二百五十萬頭。最近內地馬政第二次計畫。臺灣產馬熱漸高。殖產局農務課蹶起。得臺灣畜產協會。軍部其他關係方面之應援。乘今秋博覽會好機。欲謀馬事思想普及。博覽會特設馬參考館(六十五坪)。馬出生後十二箇月陳列金品馬具解剖。以其實物展示世界各地馬種模型。而爲臺灣產業發展計。將來須歷耕牛荷牛。易之以馬。展示其實驗上資料云。

松山煙草小賣

繼續七十一名

七星郡松山煙草專賣第五區管內。煙草小賣人指定書交付式。去二十九日午前十時。於松山大北座舉行。是日出席者八十一名。由臺北專賣支局東賣捌記交付指定書。及一場訓示。並販賣上之注意。次稅所東瀛氏(松山煙草賣捌人)敍證。因此期更新。隨次者四名。新指定者四名。總數者七十一名。比現在增員一名云。

中學合格者 東港極少

高雄中學校入學試驗合格者。三十日發表。東港小學校及第者。蔡便仁。蔡淡仁。蔡文華。而東港公學校受驗者數較多。只有合匠如一人及第而已。保護者皆疑公學校教師之熱心不足。如東港公學校。已送出三十回之卒業生。創立既三十七年。至今未有高等科。故每年中等學校志望者。或再入公學校補習。或入潮州屏東之高等科。或私託指導者。爲父兄者甚勞心。每年中等學校受驗者。不能與有高等科之他校比較。父兄因受驗者不合格。以爲學校教員不熱心。故對公學校教育亦不關心。雙方正宜聯絡。俾他日舉好成績也。

宮中準備歡迎

滿洲國皇帝陛下

豐明殿大開御宴

【東京三十一日電】宮中滿……駕入宮城。天皇陛下。佩滿洲國皇帝陛下歡迎御宴。擬於御大京當夜六時半。待於御車站階上。皇后陛下。天皇皇后兩陛下出御之下則於牡丹間。以皇后陛下御紹開之宮中豐明殿。並賜宴在京各皇族殿下。暨丁滿洲國公使。岡田首相。以下各國務大臣。一木樞府議長。清浦伯。若槻男等前官禮遇。林銑以下接伴員。沈宮內府大臣等。四十九名隨員。總員百六十餘名……

帝都啓蹕當日

日滿軍警

嚴密警戒

【新京三十一日電】滿洲國皇帝陛下。啓蹕訪日。只餘二日。帝都及滿鐵沿線警戒極嚴。即帝都合地方……約五千餘人。首都警察廳下警官隊。與……

福岡臺北間航空路

明年正月匆々實行

其使用料六時間百十圓

【東京三十一日電】明年一月匆々。實施福岡。臺北間定期航空路之……

……轉傾向調節式之寢臺兼用讀書燈。喫煙器。通風器。呼鈴等。其快適安全。其使用料。豫定福岡。那覇間三時間六十圓。福岡臺北間。約六時間。百十圓。

殷同氏

代黃郛氏

渡日消息

【北平三十日電】殷同氏。……

財政部籌發公債

三銀行添資統一

民間理事反對政府……

一、現在資本二千五百萬元……

臺銀特種事情降利

各地方銀行不追隨

臺銀島內貸出降利。前已報道。政府當局。於今議會。提出限外發行稅自五分降爲三分之案。然實施乃行降利。倉庫證券擔保與信用組合貸。降下二厘。其他商業手形。荷爲替。國債擔保。總倉證券擔保。各降一厘。對於限外發行稅一分輕減。固大勉強。臺銀既降利。而島內銀行以臺灣此次之降利。非似從來內地降利而實施。乃照例行稅輕減臺銀獨特事情而降下。故地方銀行不欲追隨降利。且地方銀行各行皆自昨年十月以來。實質上低降。故此際各地方銀行。皆不降利也。

中國駐日將公使

自神戶首途來臺

中川總督準備官邸歡迎

【神戶三十日發本社特電】駐日中華公使蔣作賓氏。偕孫秘書官。來臺視察。乘朝日丸。照定刻出港。駐神戶總領事……又渡邊少將。大川氏。亦各有感想談云。

▲招待將公使　中川總督訂四月二日午後六時半。招待同日來臺之中國公使蔣作賓氏。及同行二等秘書官孫提氏。於官邸。開晚餐會。陪賓有各部局長。知事。市尹。桑木參謀長。土橋高級參謀。福田司令官。松木屯力。河村臺日社長。三好。安保……

……騷榮。黃欣諸氏乘船。蔣公使談如左。幸得餘暇視察。全島私的旅行。無何等政治的使命。就最近進展之日華親善工作等。亦無側面的意味。凡各方面。欲詳細視察。日程按一週間。

又蔡顯榮氏談曰。議會無事告終。臺灣關係豫算諸法案。就中自治制。決欲施行實所欣快。唯希不誤其運用耳。余以急赴南華之故。諸事依賴臺灣黃欣君。又公使渡臺。單爲視察。余之往南華。含有日華親善意味。

吉田詰氏。與郭總領事。閩強詞領事。移中華總會館首席等列席云。

最終總會

合同案承認

鳳梨罐詰共販

臺灣鳳梨罐詰共販會社最後定時總會。三十日午後十時半。在同社樓上開催。殖產局今田局長臨場。株主四十一名中。二十二名出席。一同就席。大庭專務爲議長。致開會辭。即附議利益金處分案。滿場無異議可決原案。第二號議案同社解散之件。因係大合同之時。亦無異議。因解散之代表清算人。選舉楊宗成三氏。正午閉會。同社自昭和六年創設以來。有特例非特例各派。於混雜中經營至今。創設僅四年。茲已解散也。

電謝基民

中島前司令官

基隆要塞司令官中島少將。榮轉陸軍學校長。前乘吉野丸出發之時。基隆市民。送至外港者。有三百餘名。少將在船中。大書「感謝」懸於船上欄干。又由該船。拍無線電信。囑基隆同風會。代向市民道謝云。

春日百合 旗亭小集

得東韻　林夢梅

葉々花々相對中。屯山青映酒顏紅。故交聚首情偏重。共醉旗亭韻事同。剪紫裁紅句自工。好將彩筆寫春風。他年北里傳花訊。香國群芳皆領中。

得冬韻　笛竹生

稱意紅顏把臂從。倚闌同眺大觀峰。今宵好比鳳亭會。暢敘幽情興轉濃。美人名士喜相從。高閣擁筆者邀。吟龍新詩傾能……

得微韻　王少濤

酒。可憐花氣醉心胸。……

非常時局座談會

各于席上發揮雄辯

促亞細亞民族覺醒

臺北大同促進會及大亞洲黎明協會共同主催之關于非常時局座談會。如所豫報。於去三十一日午後三時。開于蓬萊閣三樓。定刻一到。臺灣大亞細亞協會本部。昭和神聖會臺灣地方本部。同臺北支部。人類愛善會。昭和青年會。明倫會。皇政會。臺灣中華總會館。臺北中華會館。臺北總商會。臺北商自治組合等幹部。內臺人關係者。合兩會幹部計七八十名出席。首由謝龍潤氏起述滿洲事變以來。東洋情勢。乃至世界變化。就處所謂一九三五年之危機非常時局打開運動即亞細民族運動。要如何展開。希無服藏。拜聽高見。以爲開會之辭。次由謝龍潤白成枝兩氏。爲司會者。移入座談會。鍊川正威氏。就皇道精神。縷述十分間。次則山下虎太郎。淡水靜。陳振能。足立乙彥千。蔣渭川。树見良作。頴川増福外十數名。各于席上。發揮雄辯。以促進亞細亞民族覺醒。直至同六時。與會淋漓散會。

市營乘合車

爲避自轉車客

衝折三合土柱

臺北市營乘合自動車運轉手黃謙(年二十二)。去三十日午後二時十分。運轉北一二四二號。由圓山向萬華。途至新起町三丁目珈琲館君乃家附近。忽馳入右側停仔腳。折同町三丁目五十六番地煙草屋機部前之三合土柱。急以杉柱二枝支持。家屋始免倒潰。南署接報。久保田刑事主任。州衛水刑事係長等。急到現場調查。判明爲避乘自轉車客。即市內榮町二丁目二番地近江吳服店員田端盛安(年十七)。致惹出事故。又田端因由車上顚落後頭部負輕傷入附近森醫院治療云。

取調惡漢餘罪

東石郡東石庄港墘厝一〇八蔡秋福(年三十四)。最近入嘉義市。在各木賃宿詐……

高雄早米

稻熱病蔓延

因施肥過多

高雄州全管內一期作蓬萊種及在來種水稻。自三月初旬即萊之稻熱病發生。至下旬連續陰雨。更見發生蔓延。今後自孕穗至出穗期。天候若更不順。料必大被害。今回稻熱病猖獗。乃大正十五年以來所未有。據清手技手。視察發生狀況歸總。早稻耕況。分蘗發育皆佳。害蟲亦不甚發生。料必豐作。不幸稻熱病發生。依今後天候。恐致減收或品質低下。推原其故。蓋係天候。而米價昂騰。農家肥料施安施下過多。減收數字雖不得悉。而昨今豪雨。水稻非常被害。甘蔗地瓜十分沾潤。農家悲喜交集云。

海山郡各種品評會

在板橋公會堂舉授賞式

肉豚肥育比他尤見進境

海山郡役所。去三十日午前十時半。在板橋公會堂舉堆肥綠肥。肉豚仔豚。青刈蘿蔔。養雞各種品評會褒賞授與式。出品人二百餘名出席。郡街庄職員外。來賓多數列席。首由熊谷庶務課長述開會辭。次大飼。武上兩技師。薦告審查。略謂肉豚肥育。一日平均增加。二十八一匁。其他諸出品。比前年更加進境云云。次大川會長。對入賞者授與賞狀賞品。繼授知事賞。協會賞。並述式辭。次來賓山本州協會長祝辭。先後述祝。出品人總代答辭。過午閉會。當日入賞者如左。

一、堆肥品評會　一等賞鶯歌游成金。土城庄陳安徽。三峽陳洲囿。

二、綠肥競作會　特等賞三峽吳木松。一等賞鶯歌陳羽何。土城庄呂七。……

故洪汝輝氏

追悼會

臺北市太平町三丁目發記茶行主人故洪汝輝氏追悼會。去三十一日午後一時。在該行式場。嚴肅舉行。參列者二百餘名。一同著席。奏樂後。僧侶誦經。遺族燒香。次由親戚總代洪禮文氏。茶商公會總代陳天來氏。友人總代佐野研二氏。蹈讀吊辭。次由賴傳庚氏。披露吊電。林倌宣氏外七十通。終由宴和藤治郎氏。代遺族起述謝辭。同三時閉會云。

和解息事

廳豆林家公業

台文郡廳豆街林家。爲當地望族。派下衆多。公業猶夥。然而弱肉強食。自相狀後。訟結連年。有坐是零落者。爲欲革除此弊。合集諸公業管理者。諭以利害。令設組合。則其收支。置幹員專理其事。現則得住績。訟事因之而減。第各房另有之公業。猶未能免。如四房林朝松家號內之恒升。恒記。合計等名下之公業七十四甲。自昭和八年。則由各派下樹黨紛爭。廣託律師。互控於臺南地方法院。者番經該院杜新春判官。力勸和解。派下林拔氏乃從其命。與該房親六人妥議。就該業按分。各自登記爲私有。而兩年來之訟事始息云。

染動脈瘤

豪飲後暴亡

既報澎湖廳人。現住所嘉義市檜町四丁目二楊順寄。年三十四。二十八日午後六時頃。突然急死。嘉義署疑是被傷害致死。二十九日午後三時半。死體由嘉義醫院堀川博士解剖。是日豪飲。……

臺中座復興

十月完成

資金八萬圓

……以資本金八萬九千圓全部繳納。計畫新築。豫定三月興工。十月完竣。其設計內容。參考中外各舞臺。敷地總坪六百八十坪。建坪二百八十坪。爲二層洋樓式。可容千名以上。他日告成。必中市添一段美觀云。

自轉車賊

捕獲究辦

臺南警察署。聽於邇來竊自轉車賊之橫行。乃令署諸刑事與市各派出所。互競破案之成績。經已大收成效。獲案之犯。日有所聞。如二十九日署愛甲陳兩刑事。捕獲市內錦町一丁目汪得意。本三十一歲。於本月十九日。在嘉義西市場。盜乘當地榮町六丁目林九定之自轉車一臺來南。使用中被陳發見。而御手洗陳兩刑事。亦於是日。執獲北門郡將軍庄溫江林金爽。年二十七。訊問後。供去九日於該郡佳里市場。盜新豐郡永康庄陳水獅之車一臺。售諸新豐郡下。賊勢說敗。竟將車之鑑札藏諸懷中。因行踪可疑。被搜。身畔始破案。杳南市夫東案。日有所聞。得手後。則將車分解。互換部分品。攜往鄉下發脫。殊難破獲。蓋是等竊賊。

桃園

教員調動

桃園郡下各小公學校長教員。調轉已決。即竹園校長有田氏轉中壢新立學校。桃園一公學……本氏。轉伯公。岡公。彭英拔氏。轉造橋公。龜山公呂春成氏。爲桃園一公。徐大泉氏轉八塊公。張文倉氏。轉庄竹公云。

二公落成

桃園街第二公學校之校舍自昨年新建築以來。今已全部完竣。去三十日午前十時。在高等學校舉落成式。宮野郡守。……等多數來賓臨席。……

竹南

大事一節

……

詩壇

晚宗兄爲其茂才　楊爾材

守古風。誰似一家百餘口。能教上下共和衷。三十餘年長一村。口碑載道。絕煩言。老來勇退林泉樂。八十高齡福德尊。澎海人爭頌德尊。……到期頤。何時一病竟盲人。恨我天涯竟莫知。盟托鯉傳到客居。凄涼我正患河魚。偏教千里添愁恨。未得歸田挽素車。昨年訪我共銜杯。各訴離情笑臉開。詎料從茲成永訣。何時化鶴復歸來。

阿里山

三氏合選

南州聯吟徵詩

十七名嘉義　朱芾亭

蓬萊島繞婆娑水。更有神山名阿里。山脈綿互接新高。嶽崎陰怪歎觀止。八千海拔鎮東寧。雲海蒼茫樹海青。絕頂人煙沼之平。遙對澎湖渺滄溟。我聞遺老談往事。方今員嶠即此地。從前穴居原始人。雲中雞犬猶深園。蒼狗紅羊幾變遷。遂令人間邈神秘。湖自版圖歸我國。開墾經營不遺力。森林檜柏寶庫豐。邦家歲入奚啻億。即今勝景妙天然。軌道蜿蜒尚接天。……

北港

評議員會

北港方面委員助成會。去二十九日午後一時起。召集議員二十餘名。于街役場會議室。開評議員會。諮問昭和十年度歲入歲出豫算。報告昭和九年度……成報告云。

戶稅打合

北港郡街庄係。去二十九日午前九時起。召集郡下五街庄財務係主任於郡會議室。開十年度戶稅調查事務協商會。

施行清潔

北港郡。訂來四日起至十二日。施行春季大清潔。而北港四日至八日東保。九日西保。十二日南保十三日北保。

試喫煙會

……

小說

櫻花夢（下卷）

第五十四回　謝莊車中認親

翌日太平間山雞等更欲溜留遊覽否。恐周曰。爺爺之意。昨日自海陸兩方面。已一覽無餘。還是速往北城爲是。山雞亦以爲然。於是命旅館侍役。代爲購車票。……

廣告

高產婦人科醫院